cheur, pour te ſauver, Jeſus ſe rend victime ;
expire pour toi, ſur un lit de douleur.
ontemple ton ouvrage, abandonne le crime :
is Juſte, Bienfaiſant, ou crains un Dieu vengeur.

RR

LE PETIT

LIVRE DE VIE,

QUI APPREND

A BIEN VIVRE

ET

BIEN PRIER DIEU.

A l'uſage du Diocèſe de Quebec.

A MONTREAL;

Chez FLEURY MESPLET & CHARLES BERGER, Imprim. & Libr.

M. DCC. LXXVII.

RES
AF
113

TABLE

DES FETES MOBILES.

Années.	*Lettres Domin.*	*Les Cendres*	*Pâques*	*Pentecôte.*
1777	e	12 Fév.	30 Mars	18 Mai
1778	d	4 Mars	19 Avr.	7 Juin
1779	c	17 Fév.	4 Avr.	23 Mai
1780	b A	9 Fév.	26 Mars	14 Mai
1781	g	28 Fév.	15 Avr.	3 Juin
1782	f	13 Fév.	31 Mars	19 Mai
1783	e	5 Mars	20 Avr.	8 Juin
1784	d c	25 Fév.	11 Avr.	30 Mai
1785	b	9 Fév.	27 Mars	15 Mai
1786	A	1 Mars	16 Avr.	4 Juin
1787	g	21 Fév.	8 Avr.	27 Mai
1788	e f	6 Fév.	23 Mars	11 Mai
1789	d	25 Fév.	12 Avr.	31 Mai
1790	c	17 Fév.	4 Avr.	23 Mai
1791	b	9 Mars	24 Avr.	12 Juin
1792	A g	22 Fév.	8 Avr.	27 Mai
1793	f	3 Fév.	31 Mars	19 Mai
1794	e	5 Mars	20 Avr.	8 Juin
1795	d	18 Fév.	5 Avr.	24 Mai
1796	c b	10 Fév.	27 Mars	15 Mai
1797	A	1 Mars	16 Avr.	4 Juin
1798	g	21 Fév.	8 Avr.	27 Mai

144940

Il revere le Soleil levant.

On dit que l'Eléphant d'un air
religieux,
Rend au Soleil d'humbles hom-
mages,
Leçons pour ces mortels, ingrats
envers leș Cieux,
De qui l'homme a reçu de ſi
grands avantages :
Et qui ſouvent au Créateur,
Ne donne pas en ſe levant, ſon
cœur.

d'un air

es hom-

, ingrats

çu de ſi

teur,

nt, ſon

JANVIER.		FEVRIER.	
A	1 *Circonciſion.*	d	1 s. Ignace.
b	2 s. Baſile le Gr.	e	2 *Purification.*
c	3 ste. Genevieve	f	3 s. Blaiſe.
d	4 s. Tite Ev.	g	4 s. Iſidore prêt.
e	5 s. Edouard.	A	5 ste. Agathe v.
f	6 *Les Rois.*	b	6 s. Amand Ev.
g	7 s. Aldric Ev.	c	7 s. Romuald.
A	8 s. Lucien Ev.	d	8 s. Etienne her.
b	9 s. Pierre Ev.	e	9 ste. Apolline.
c	10 s. Guillaume.	f	10 ste. Scolaſtiq.
d	11 s. Sauve Ev.	g	11 st. Benoit d'A.
e	12 s. Arcade M.	A	12 ste. Eulalie.
f	13 Baptême N. S.	b	13 s. Lezin Ev.
g	14 s. Hilaire Ev.	c	14 s. Valentin.
A	15 s. Paul herm.	d	15 s. Fauſtin.
b	16 s. Furſy Abé.	e	16 s. Honeſt.
c	17 s. Antoine Abé	f	17 s. Sylvin Ev.
d	18 ste. Priſque.	g	18 s. Siméon Ev.
e	19 s. Remy Arch.	A	19 s. Barbat Ev.
f	20 s. Sébaſtien M	b	20 s. Eucher.
g	21 ste. Agnès.	c	21 s. Flavien.
A	22 s. Vincent.	d	22 Ch. s. Pierre.
b	23 s. Waning laic	e	23 s. Humbert.
c	24 s. Timothée.	f	24 s. Mathias.
d	25 Conv. s. Paul.	g	25 s. Prétextat.
e	26 s. Policarpe.	A	26 s. Alexandre.
f	27 s. Jean Chriſ.	b	27 ste. Honorine.
g	28 s. Charlemag.	c	28 Les Mar. d'A.
A	29 s. Franç. de S.		*En l'année biſſextile* s. Mathias *vient le 25.*
b	30 ste. Batilde R.		
c	31 s. Julien Ev.		

144940

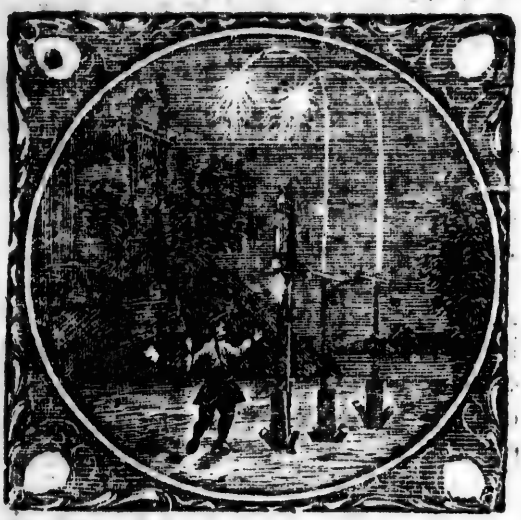

Mon élévation eſt cauſe de ma perte.

En moins d'un inſtant la Fuſée
S'éleve & périt dans les airs :
De même une fortune auſſi prompte qu'aiſée,
Eſt ſujette aux plus durs revers.
Travaillez-donc ? ô Chrétien !
Pour le Ciel, le vrai bien.

MARS.		AVRIL.	
d	1 s. Aubin Ev.	g	1 s Hugues
e	2 s. Simplice	A	2 s. Franç. de P.
f	3 ste. Cunegonde	b	3 st Richard Ev:
g	4 s. Adrien	c	4 st Iſidore Ev:
A	5 s. Drauſin	d	5 st Vincent
b	6 ste Colette	e	6 st Guillaume
c	7 ste. Perpetue	f	7 st Hegeſipe
d	8 s. Jean de Dieu	g	8 st Gautier abé
e	9 Les Martyrs	A	9 st Hugues arch:
f	10 s. Doctrové.	b	10 st Gaucher
g	11 s. Sophrone	c	11 st Léon pape
A	12 s. Grégoire	d	12 st Jules pape
b	13 ste. Euphraſie	e	13 st Juſtin mart:
c	14 s. Lubin	f	14 st Lambert Ev
d	15 s. Longin	g	15 st Paterne
e	16 s. Abraham	A	16 st Fructuaire
f	17 s. Patrice	b	17 st Anicet
g	18 s. Cyrille	c	18 st Apollonius
A	19 s. Landoald	d	19 st Elphege
b	20 s. Joachim	e	20 st Anſelme
c	21 s. Lupicin	f	21 st Marcelin
d	22 s. Paul Evêq	g	22 ste Opportune
e	23 s. Victorien	A	23 st George
f	24 ste Catherine	b	24 st Robert
g	25 *Annonciation*	c	25 st Marc
A	26 s. Herbland	d	26 st Riquier
b	27 s. Eutyche	e	27 st Antime
c	28 s. Rupert Ev	f	28 ste Theodore
d	29 s. Euſtaſe	g	29 st Robert
e	30 s. Rieule	A	30 st Eutrope
f	31 s. Guy Abé		

C'eſt du feu que vient toute ma force.

Sans le ſecours du feu ce Canon immobile,
N'étoit d'aucune utilité ;
Ainſi l'homme eſt toujours comme un membre inutile,
Quand il eſt ſans l'appui de la Divinité.

MAI.		JUIN.	
b	1 st Jacq: st Ph:	e	1 st Caprais
c	2 st Athanaſe	f	2 st Pothin
d	3 Inv: ste Croix	g	3 ste Clotilde
e	4 ste Monique	A	4 st Optat
f	5 Conv: st Aug:	b	5 st Boniface
g	6 st Jean P: L:	c	6 st Claude
A	7 ste Marie Eg:	d	7 st Paul Ev:
b	8 st Deſiré Ev:	e	8 st Medard
c	9 st Grég: de N	f	9 ste Pelagie
d	10 st Gordien	g	10 st Landry Ev:
e	11 st Mamert	A	11 st Bernabé
f	12 st Hyacinthe	b	12 st Baſilide
g	13 st Servais	c	13 st Antoine
A	14 st Boniface	d	14 st Baſile le gr:
b	15 st Victorin	e	15 st Modeſte
c	16 st Honoré	f	16 st Fargeau
d	17 ste Reſtitue	g	17 st Adolphe
e	18 st Félix	A	18 ste Marine
f	19 st Yves	b	19 st Gervais
g	20 st Bernardin	c	20 st Silvere
A	21 ste Iſbergue	d	21 st Leufroi
b	22 ste Julie	e	22 st Paulin
c	23 st Didier	f	23 st Liebert, *vig:*
d	24 ste Jeanne	g	24 *st Jean Bap:*
e	25 st Urbin	A	25 st Eloy
f	26 st Philip: de N	b	26 st Maixant
g	27 st Hildevert	c	27 st Irenée
A	28 st Germain	d	28 st Pelage, *vig:*
b	29 st Maximien	e	29 *st Pierre & P:*
c	30 ste Emmelie	f	30 Com: st Paul
d	31 ste Petronille		

Il le répand également.

Cet Oiſeau de ſon ſang fait un
égal partage,
A tous ces petits languiſſans :
Trop injuſtes mortels, voyez dans
cette immage,
Comme un Pere devroit aimer
tous ſes enfans.
Et vous, enfans, ſouvent ingrats,
Ce qu'il fait pour vous, juſqu'à
ſon trépas.

ent.

g fait un

uiſſans :

oyez dans

oit aimer

nt ingrats,

s, juſqu'à

JUILLET.

JUILLET.		AOUST.	
g	1 st Thibaut	c	1 st Pierre ès li:
A	2 Viſit: N: D:	d	2 st Etienne Pape
b	3 Tr: st Thom:	e	3 Invent: st Eti:
c	4 Tr: st Martin	f	4 st Dominique
d	5 st Abel	g	5 N: D: des N:
e	6 st Tranquile	A	6 Tr: N: S:
f	7 st Edilbe	b	7 st Albert
g	8 st Thibauld	c	8 st Ciriaque
A	9 ste Félicité	d	9 st Romain, *vig:*
b	10 Les 7 Freres	e	10 st Laurent
c	11 Tr: st Benoit	f	11 ste Suſane
d	12 st Nabor	g	12 ste Claire
e	13 st Anaclete	A	13 st Hipolite
f	14 st Bonaventure	b	14 ste Euſebe, *vig*
g	15 st Henry	c	15 *Aſſompt: N: D:*
A	16 N: D: M: C:	d	16 st Roch
b	17 st Alexis	e	17 ste Julienne
c	18 st Clair	f	18 ste Helene
d	19 st Fréderic	g	19 st Agapite
e	20 ste Marguerite	A	20 st Bernard
f	21 st Victor	b	21 st Privat
g	22 ste Magdelaine	c	22 st Symphorien
A	23 st Apolinaire	d	23 st Sidone
b	24 ste Chriſtine	e	24 st Barthelemi
c	25 st Jacq: st Ch;	f	25 st Louis
d	26 Tr: st Marcel	g	26 st Geneſt
e	27 st Pantaleon	A	27 st Sulpice
f	28 ste Anne	b	28 st Auguſtin
g	29 ste Marthe	c	29 st Mederic
A	30 st Abdon	d	30 st Fiacre
b	31 st Germ: Aux:	e	31 ste Iſabelle

Le Soleil l'obſcurcit.

A l'aſpect du Soleil, ſource de la lumiere,
A peine peut-on voir la clarté d'un flambeau :
Devant le Créateur cette eſſence premiere,
Le plus grand des mortels eſt moins qu'un vermiſſeau.

SEPTEMBRE.		OCTOBRE.	
f	1 st Gilles, st Leu	A	1 st Remy Ev:
g	2 st Juſt	b	2 Les ss Anges
A	3 ste Seraph:	c	3 st Denis
b	4 ste Roſalie	d	4 st François
c	5 st Victorin	e	5 ste Galle
d	6 st Zacharie	f	6 st Bruno
e	7 st Cloud	g	7 *N: D: du Roſ:*
f	8 *la Nativité*	A	8 ste Brigitte
g	9 ste Reine	b	9 st Denis Ev:
A	10 ste Pulcherie	c	10 ste Telchide
b	11 st Patient Ev:	d	11 st Nicaiſe
c	12 st Guy	e	12 st Wilfrid
d	13 st Maurille	f	13 st Geraud
e	14 Ex: ste Croix	g	14 st Caliſte
f	15 st Porphire	A	15 ste Thereſe
g	16 st Cyprien	b	16 st Gal abbé
A	17 st Lambert	c	17 st Florent
b	18 st Sénier Ev:	d	18 st Luc Evang:
c	19 st Janvier	e	19 st Pierre abbé
d	20 st Euſtache	f	20 st Caprais
e	21 st Mathieu	g	21 ste Urſule
f	22 st Maurice	A	22 st Mellon
g	23 st Lin pape	b	23 st Servant
A	24 st Gerard	c	24 st Magloire
b	25 st Firmin	d	25 st Crépin st C:
c	26 ste Juſtine	e	26 st Fleury
d	27 st Côm: st Da:	f	27 *vigile*
e	28 st Ceran Ev:	g	28 st Simon st J.
f	29 *st Michel*	A	29 st Narciſſe
g	30 st Jerôme	b	30 st Lucain
		c	31 *vigile*

Je vais où l'on me conduit.

Ainſi qu'un Cheval ſage & docile
à la bride,
Suit la route qu'on lui preſcrit,
De même un vrai Chrétien abandonne
ſon eſprit,
Et ſuit aveuglement le Seigneur
qui le guide.

NOVEMBRE.		DECEMBRE.	
d	1 *La Touſſaint*	f	1 st Eloy Ev:
e	2 *Les Morts*	g	2 ste Bibiane
f	3 st Marcel	A	3 st Franç: Xav:
g	4 st Charles	b	4 ste Barbe
A	5 ste Bertille	c	5 st Sabat
b	6 st Léonard	d	6 st Nicolas
c	7 st Baudin	e	7 st Ambroiſe
d	8 ſaintes Reliq:	f	8 *la Conception*
e	9 st Maturin	g	9 ste Gorgonie
f	10 st Quintilien	A	10 ste Eulalie
g	11 *st Martin*	b	11 st Damaſe
A	12 st René	c	12 st Valery
b	13 st Emilien	d	13 ste Luce
c	14 st Brice	e	14 st Nicaiſe
d	15 st Malo Ev:	f	15 st Euſebe
e	16 st Edmond	g	16 ste Adelaide
f	17 st Aignan	A	17 ste Olympiade
g	18 st Odon	b	18 st Gatien
A	19 ste Eliſabeth	c	19 st Nemeſe
b	20 st Edme	d	20 st Liberat
c	21 La préſentation	e	21 st Thomas
d	22 ste Cecile	f	22 st Flavien
e	23 st Clement	g	23 ste Victoire
f	24 st Chryſoſtome	A	24 st Donat
g	25 ste Catherine	b	25 *NOEL*
A	26 ste Genevieve	c	26 *st Etienne m:*
b	27 st Maxime	d	27 *st Jean Ev:*
c	28 st Soſthene	e	28 *ss Innocens*
d	29 *vigile*	f	29 st Thomas
e	30 *st André*	g	30 st Sabin
		A	31 st Silveſtre

PRATIQUE

DE DEVOTION

Pour gagner les Indulgences qui ſont aux ſept Autels de pluſieurs Egliſes, accordées par le Pape Innocent X.

Pour les gagner, le Pape dans ſa Bulle n'ordonne que deux choſes : la premiere, qu'on viſite chaque Autel, & qu'on y prie : la ſeconde, qu'on y prie pour l'Egliſe, pour l'extirpation de l'héréſie, pour l'union des Princes, &c.

La pratique qui ſuit ſe réduit à penſer à chaque Autel, à une Station de celles qu'a fait le Fils de Dieu durant le tems de ſa Paſſion ; & pour le faire avec profit, il faut garder l'ordre qui ſuit.

AU PREMIER AUTEL.

Premiere Station de J. C. dans le Jardin

ACTE DE FOI.

JE crois, mon doux Sauveur, que le ſeul deſir du ſalut de mon ame vous a

conduit dans le Jardin des Oliviers, & vous a mis dans l'état d'une grande triſteſſe, &c.

Acte de Remerciement.

Ah ! que je vous ſuis obligé, mon doux Jeſus, d'avoir voulu prier dans le Jardin. Je vous remercie de la ſueur de ſang que vous eûtes, de l'agonie & du dégoût que vous y voulûtes avoir pour mon amour.

Acte de Demande.

Je vous prie de m'accorder que votre ſueur de ſang échauffe mon cœur à votre amour, & me rende plus fervent à ſouffrir quelque choſe pour vous.

Pater & Ave, à l'intention du Pape & pour l'Egliſe.

AU SECOND AUTEL.

Seconde Station de Jeſus-Chriſt *chez Anne.*

Acte de Foi.

JE me plais de croire & de penſer, mon très-aimable Jeſus, que pour délier mon ame de ſes péchés, vous avez voulu être preſenté à Anne, lié & garroté comme un pauvre criminel.

Acte de Remerciement.

Je vous remercie de tout mon cœur, d'avoir ſi volontiers accepté ces chaînes & ces fers.

Acte de Demande.

Permettez-moi de vous demander qu'en conſideration de ces chaînes, vous ôtiez les péchés qui captivent mon ame, &c.

Pater & Ave pour l'Egliſe.

AU III. AUTEL.

Troiſieme Station de Jeſus-Chriſt *chez Caiphe.*

Acte de Foi.

JE confeſſe, mon Dieu, en la preſence du Ciel & de la terre, que votre bonté vous a porté à paroître devant Caiphe, & à recevoir un ſoufflet en ſa preſence.

Acte de Remerciement.

Que les Anges vous louent & remercient mille & mille fois, du bon exemple que vous m'avez donné.

Acte de Demande.

Je vous ſupplie en toute humilité, de me donner en vertu de votre heroique pa-

tience, le courage de souffrir les douleurs qui desormais attaqueront mon corps, & les peines qui affligeront mon ame.

Pater & Ave pour l'Eglise.

AU IV. AUTEL.

Quatrieme Station de Jesus-Christ *chez Hérode.*

Acte de Foi.

JE proteste, divin Jesus, que je crois à votre Evangile, qui m'apprend que vous avez eté presente à Herode, moqué & mépriſé de ſa perſonne.

Acte de Remerciement.

Soyez à jamais loué d'avoir voulu endurer le mepris, pour mériter votre gloire, &c.

Acte de Demande.

Je me proſterne à vos pieds, mon doux Sauveur, pour vous demander l'amour du mepris, une ſainte averſion de la gloire du monde, afin que ma gloire ſoit à ſouffrir pour votre amour.

Pater & Ave pour l'Eglise.

AU V. AUTEL.

Cinquieme Station de Jesus-Christ *chez Pilate.*

Acte de Foi.

JE crois, mon doux Jesus ce que m'apprend votre Evangile, que pour meriter à mon ame la remission de ses péchés, vous avez voulu passer pour criminel devant Pilate.

Acte de Remerciement.

Quelle reconnoissance puis-je vous rendre, de ce que pour me servir d'exemple, vous avez voulu être attaché à la colonne.

Acte de Demande.

Oserai-je bien quoique je ne sois que cendre, vous demander que par un surcroît de vos bontés, vous me pardonniez mes impatiences passées, & me donniez la grace de les éviter.

Pater & Ave pour l'Eglise.

AU VI. AUTEL.

Sixieme Station de Jesus-Christ *au Calvaire.*

Acte de Foi.

QUe je suis heureux de croire, que pour mon amour vous avez été crucifié sur le Calvaire!

Acte de Remerciement.

Je prie tous les Eſprits bienheureux de vous remercier avec moi de tous les tourmens que vous avez voulu ſouffrir ſur cette ſainte montagne.

Acte de Demande.

Je vous conjure de me donner la force d'eſprit qui m'eſt neceſſaire pour me crucifier à tous mes plaiſirs, & à toutes mes ſenſualités, afin que je jouiſſe des fruits de votre Croix.

Pater Ave pour l'Egliſe.

AU VII. AUTEL.

Septieme Station de Jeſus-Chriſt *en la Croix.*

Acte de Foi.

PLutôt mourir, mon doux Seigneur, que de renoncer à la croyance que j'ai que vous êtes mort ſur le Calvaire pour me donner la vie, & me racheter du péché & de l'enfer.

Acte de Remerciement.

Que tous les membres de mon corps ne ſont-ils des langues, pour vous remercier de votre mort & très-ſainte Paſſion.

Acte de Demande.

Je vous demande en conſideration de votre mort très-douloureuſe, la grace de ſouffrir le reſte de ma vie, & de mourir au monde, à la chair & au diable.

Pater & Ave pour l'Egliſe.

PREMIERE PARTIE

DU PETIT LIVRE DE VIE.

Régles générales pour bien vivre, prises des sacrées paroles de Jesus-Christ.

SI quelqu'un veut venir après moi, qu'il renonce à soi-même, & qu'il porte sa croix tous les jours, & me suive. *S. Luc, chap.* 9.

Si quelqu'un m'aime, il gardera mes Commandemens, & mon Pere l'aimera, & nous viendrons en lui. *S. Jean, chap.* 14.

3 Si vous préſentez votre offrande à l'Autel, & que vous vous ſouveniez que votre frere eſt piqué contre vous, laiſſez votre offrande devant l'autel, & allez vous reconcilier. *S. Matthieu, chap.* 5.

4. Si quelqu'un vient à moi, & n'a en haine ſon pere, ſa mere, ſa femme, ſes enfans, ſes freres, ſes ſœurs, & même ſon ame, il ne peut être mon Diſciple. *S. Luc chap.* 14.

5. quiconque aura quitté ſa maiſon ou ſes freres, ſes enfans ou ſes héritages pour l'amour de moi, il recevra le centuple & poſſédera la vie éternelle. *S. Matthieu, chap.* 19.

6 Si vous voulez être parfait, allez, vendez ce que vous avez, & le donnez aux pauvres, & vous aurez un tréſor dans le Ciel. *S. Marc, ch.* 12.

7 Tous ceux qui me crient: Seigneur, Seigneur, n'entreront point au Royaume des Cieux; mais celui qui fait la volonté de mon Pere céleſte, y entrera. *S. Matthieu, ch.* 7.

8. Quiconque entend mes paroles, & les exécute, ſera ſemblable à un

homme sage qui a bâti sur le rocher ferme. *le même.*

9. Je vous dis en vérité, si vous ne vous convertissez, & n'êtes comme des enfans, vous n'entrerez point au Royaume des Cieux. *S. Matthieu, chap.* 7.

10. Apprenez de moi que je suis doux & humble de cœur. *S. Matt. chap.* 11.

11. Quand vous prierez, prenez garde à ne pas être semblables à ces hypocrites, qui aiment fort de prier debout au milieu de leur Synagogue, afin que les hommes les voyent. *Saint Matthieu, ch.* 6.

12. Que vous sert-il de parler beaucoup en priant, puisque votre Pere céleste connoît vos nécessités avant que vous les lui proposiez ? *le même.*

13. Tout ce que vous demanderez à Dieu en vos prieres & en vos oraisons, croyez que vous l'aurez. *Saint Luc, chap.* 11.

4 Quand vous vous disposerez à faire vos prieres, pardonnez aux autres le tort qu'ils vous ont fait, afin que vo-

tre Pere qui eſt aux Cieux vous [illegible] miſéricorde. *Ibid.*

15. Quand vous jeûnez, ne [illegible] pas ſemblables à ces hypocrites [illegible] qui paroiſſent avec un viſage exté[illegible] afin que les hommes connoiſſent [illegible] jeûne : je vous dis en vérité qu'ils [illegible] déja reçu leur recompenſe. *S. Matth. ch.* 6.

16. Le Ciel ſe rejouira plus de [illegible] un pécheur faire pénitence, que [illegible] voir quatre-vingt dix-neuf Juſtes [illegible] ne font point de pénitence. *S. Luc. ch.* 15.

17. Je ne ſuis pas venu pour appeller les Juſtes, mais pour attirer les pécheurs à la pénitence. *ch.* 5.

18. Bienheureux ſont ceux qui ſouffrent perſécution pour la juſtice, parce que le Royaume des Cieux eſt à eux. *S. Matth. ch.* 5.

19. Vous ſerez bienheureux quand les hommes vous haïront & vous tiendront indignes de leur compagnie, à cauſe du Fils de l'homme : réjouiſſez-vous, car votre recompenſe ſera grande dans les Cieux. *le même.*

20. Si le monde vous hait & vous persécute, sçachez qu'il m'a haï avant vous. Si vous eussiez été du monde, le monde vous eût aimé comme les siens; mais parceque je vous ai choisis, il vous hait. *S. Jean, ch.* 15.

21. Venez à moi, vous tous qui êtes affligés & chargés, & je vous consolerai. *S. Matth. ch.* 11.

22. Je suis le pain de vie qui suis descendu du Ciel : si quelqu'un mange de ce pain, il vivra éternellement, & le pain que je donne est ma chair. *S. Jean, ch.* 6.

23. Ma chair est une vraie nourriture, & mon sang un vrai breuvage : Qui mange ma chair & boit mon sang demeure en moi & moi en lui. *même.*

24. Tous les hommes vous haïront à cause de moi ; mais je vous promets qu'un seul de vos cheveux ne tombera pas de votre tête que je n'en aye soin. *Luc. ch.* 21.

25. Personne ne peut servir à deux Maîtres : ou il haïra l'un & aimera l'autre, ou il supportera l'un & méprisera l'autre. *S. Matth. ch.* 6.

26. Les mauvaises penſées viennent du cœur comme de la ſource, ſouillent la conſcience de l'homme : mais manger ſans laver les mains, ne peut pas la ſouiller. *ch.*

27. L'homme de bien tire de ſon tréſor ce qui eſt bon, & le mauvais ne peut prendre de ſon mauvais tréſor que ce qui n'eſt pas bon. *ch.*

28. Perſonne n'eſt digne du Royaume de Dieu, s'il met la main à la charue, & regarde derriere ſoi. *S. L*

29. Tous les cheveux de votre tête ſont comptés : ne craignez point, vous êtes plus conſidérés que les petits oiſeaux. *ch.* 12.

30. Dieu n'a pas envoyé ſon Fils au monde, afin qu'il juge & condamne le monde ; mais afin qu'il le ſauve. *S. Jean*, *ch.* 3.

31. Tout homme qui fait le mal ne peut ſupporter la lumiere, de crainte que ſes œuvres ne ſoient cenſurées. *même.*

32. Dieu eſt eſprit, & il faut que ceux qui l'adorent, l'adorent en eſprit & en vérité. *ch.* 4.

33. C'eſt l'eſprit qui donne la vie à tout, & la chair ne ſert de rien. Les paroles que je vous ai dit, ſont les paroles de vie. *ch.* 6.

34. Quiconque fait le péché ſe rend ſerviteur & eſclave du péché, & le ſerviteur ne demeure pas toujours en la maiſon. *ch.* 8.

35. Celui qui eſt fidele dans les petites choſes, eſt fidele dans les grandes, & celui qui eſt injuſte dans les petites choſes, eſt injuſte auſſi dans les grandes. *S. Luc ch.* 16.

36. Il eſt plus facile que le Ciel & la terre périſſe, qu'un ſeul ïota de la Loi ne ſoit point accompli. *le même.*

37. Faites enſorte que vos actions ſoyent actions de lumiere devant les hommes, afin qu'ils voyent vos bonnes œuvres, & qu'ils glorifient votre Pere qui eſt aux Cieux. S. *Matth.* 5.

38. Si votre perfection & votre juſtice n'eſt pas plus grande que celle des Scribes & des Phariſiens, vous n'entrerez jamais au Royaume des Cieux. *le même.*

39. Si votre œil droit vous ſcanda-

lise, arrachez-le ; car il vous est plus expédient de perdre un de vos membres, que de souffrir qu'on jette tout votre corps dans la gehenne. *le même.*

40. Prenez garde de ne pas faire vos actions devant les hommes pour leur plaire : votre Pere celeste ne vous en recompensera point. S. *Mat.*

41. N'amassez point de trésors sur la terre, où la rouille & les vers les mangent, & où les voleurs les dérobent, mais amassez des trésors dans le Ciel où les voleurs ne peuvent point vous les ôter. *le même.*

42. Ne jugez pas afin que vous ne soyez pas jugés, le même jugement que vous ferez des autres on le fera de vous. *ch.* 7.

43. Prenez garde aux faux Prophêtes, qui viennent couverts d'une peau de brebis, & au dedans de leur cœur sont des loups carnaciers, vous les connoîtrez par leurs fruits. *le même.*

44. Prenez garde de ne point mépriser un des plus petits enfans, car leur Anges voyent la face de mon Pere qui est aux Cieux. *ch.* 18.

45. Veillez, car vous ne savez pas ni l'heure ni le jour que le Seigneur viendra. *Matth. ch.* 24.

46. Ne craignez pas ceux qui ne peuvent offenser que le corps, mais craignez celui qui peut offenser le corps, & jetter l'ame dans la gehenne. *Luc, ch.* 12.

47. Ne vous inquiétez point de ce que vous devez manger, ou de ce qui doit couvrir votre corps : votre Pere céleste sçait bien ce qui vous est nécessaire. *Matth. ch.* 6.

48. Il n'est rien de caché qui ne soit découvert, ni rien de couvert qui ne soit revelé. *Luc, ch.* 8.

49. Quiconque veut être le plus grand parmi vous, doit être le serviteur de tous : & qui veut être le premier, doit servir comme le dernier. *Matth. ch.* 20.

EXERCICE
JOURNALIER
DU CHRÉTIEN

Qui veut régler sa vie & sa journée selon les paroles & les exemples de JESUS-CHRIST.

AU PREMIER REVEIL.

SOUVENEZ-vous de JESUS-CHRIST, qui dormant sur la mer s'éveilla pour arrêter la tempête, & rassurer ses Apôtres troublés. Pensez qu'il vous dit comme à ses Apôtres endormis : *Surgite, eamus : Levez-vous, & allons travailler pour la gloire de Dieu.*

EN LA PRIERE DU MATIN.

CONsiderez JESUS-CHRIST, qui commençant sa vie humainement divine, & entrant en ce mon-

de, comme dit saint Paul, s'offrit & se présenta à faire toutes les volontés de son Pere, & se servit de ces belles & admirables paroles : *Ah ! Mon Pere, me voici, je viens pour me sacrifier à tout ce que vous voudrez. Il est écrit au premier feuillet du livre de ma prédestination que je ferai votre volonté : mon Dieu, je le veux, & déja je porte votre Loi au milieu de mon cœur.*

Entrez dans le sentiment de l'ame du Fils de Dieu, au point de son Incarnation ; & disant ces sacrées paroles, commencez votre journée comme il a commencé sa vie, vous résignant à toutes les volontés de Dieu, & proposant de les aimer & de les agréer.

A LA MESSE.

PEnsez au sanglant Sacrifice que JESUS-CHRIST a offert à son Pere pour vos péchés, mourant sur le Calvaire ; & souvenez-vous de sa parole : *Toutes & quantes fois que vous ferez ceci faites-le en mémoire de moi.*

AU REPAS ORDINAIRE.

COnsiderez JESUS-CHRIST mangeant avec ses Apôtres, ou dans le désert, ou en faisant la Cêne : & pensez qu'avant de prendre le pain, il leva les yeux au Ciel : après il le rompit, il le bénit, il le rompit, & le distribua à ses Apôtres, disant : *Prenez & mangez.* A cette parole prenez votre réfection pour obéir à JESUS : & pour vous contenter des viandes qu'on vous présente, souvenez-vous de cette autre parole : *Mangez ce qu'on vous présente.* Luc, ch. 10.

EN LA CONVERSATION.

SOuvenez-vous de la douce conversation qu'eut JESUS-CHRIST avec la Samaritaine, lui parlant si humiliérement & si profitablement. Et pour rendre votre conversation semblable, pensez à cette divine parole : *Je vous envoye comme des brebis, soyez prudens en votre conversation comme des serpens, & simples comme des colombes.* Matth. ch. 10.

EN

EN LA RECREATION.

SOuvenez-vous du divertiſſement honnête & agréable que prit JESUS reſſuſcité, s'entretenant avec ant de contentement avec les deux ſciples qui alloient à Emaüs. Et our vous tenir dans un eſprit gai, enſez à ſa parole : *Réjouiſſez-vous e ce que vos noms ſont écrits dans le Ciel.* En S. Luc, ch. 10. Ou bien celle-ci : *De quoi vous entretenez-vous? Et pourquoi êtes-vous triſtes?* En S. Luc, ch. 24. Et pour moderer votre joye, & la retenir dans la modeſtie, penſez à cette parole : *Bienheureux ceux qui pleurent*, Matth. ch. 6.

AUX VISITES ACTIVES ET PASSIVES.

CONſiderez les viſites que JESUS a rendues à Marthe & à Marie, lorſque leur frere Lazare étoit malade ; ou bien penſez à tant de charitables viſites qu'il a faites allant voir les malades, comme le ſerviteur du Centenier, la fille du Prince de la

Synagogue, &c. Et pour vous obliger à les faire à son exemple, souvenez-vous de cette parole : *Quand vous entrerez en une maison, saluez ceux qui y sont, & dites : la paix soit en cette maison.* Matth. ch. 10.

DANS LES OCCUPATIONS.

PEnsez à JESUS occupé tantôt à chasser les Marchands du Temple, tantôt à faire pêcher ses Apôtres, tantôt à donner manger à une troupe de peuple, tantôt à convertir une ame, prêchant & enseignant. Et pour vous bien régler dans vos occupations, souvenez-vous de cette sainte parole : *Que votre lumiere éclate, afin que les hommes voyent vos bonnes actions & glorifient votre Pere.* S. Matth. 5.

DANS LES ORAISONS PARTICULIERES.

COnsiderez JESUS priant dans le Jardin, ou bien retiré dans le désert, & présentant sa priere à son Pere avec un grand respect intérieur & extérieur : & pour vous porter à sui-

vre cet exemple, n'oubliez cette belle parole de JESUS-CHRIST : *Quand vous prierez, entrez dans votre chambre, fermez la porte, & priez votre Pere céleſte en ſecret, & votre Pere qui vous voit, vous recompenſera.* S. Matth. ch. 6.

Et pour vous contenter de faire peu de prieres pourvu qu'elles ſoient bonnes, ſouvenez-vous de cette parole : *Quand vous priez, ne parlez pas beaucoup.* Matth. ch. 6.

Que ſi au contraire vous vous laſſez de prier, relevez votre courage par cette parole de Jeſus-Chriſt, *Il faut toujours prier & ne jamais ceſſer.* Luc, ch. 8.

Enfin, s'il vous vient des diſtractions, rejettez-les de crainte que Jeſus-Chriſt ne diſe de vous, ce qu'il diſoit du peuple Juif : *Ce peuple m'honore du bout des lévres, & ſon cœur eſt éloigné de moi.* Matth. ch. 15.

Ajoûtez à vos prieres l'accompliſſement de la volonté de Dieu, & ſouvenez-vous de cette parole de Jeſus-Chriſt : *Tous crient* : Seigneur,

Seigneur, *n'entreront point au Royaume du Ciel ; mais celui qui fait la volonté de mon Pere, y entrera.* Matth. ch. 7.

DANS LES OCCASIONS DU PECHE'.

PEnsez à Jesus-Christ qui regarda saint Pierre après son reniement, & par son regard le convertit : & souvenez-vous de sa parole, quand il dit : *Retirez-vous de moi vous qui faites l'iniquité.* Matth. ch. 7.

AU COUCHER.

PEnsez au sommeil que prit Jesus dans le navire agité de la tempête, & vous souvenez de la parole qu'il dit à ses Apôtres dans le Jardin : *Dormez maintenant, & vous reposez.* Obéissant à Jesus-Christ, endormez-vous, & lui recommandez votre esprit, lui disant ce qu'il a dit à son Pere Céleste : *Je recommande mon esprit entre vos mains.* Luc, ch. 23.

Que si vous vous éveillez durant la nuit, faites quelque douce élévation de votre esprit à Dieu, vous souvenant

de ce qui eſt dit de Jeſus-Chriſt : *Il étoit en priere toute la nuit.*

REGLES PARTICULIERES

Pour bien vivre tous les jours.

PREMIERE REGLE

Ou Exercice pour le matin.

Pour ſe lever dévotement, il faut faire trois choſes. La premiere eſt de donner ſes premieres penſées à Dieu, & les y arrêter par quelques dévotes Aſpirations. La ſeconde, de faire quelques bonnes réſolutions. La troiſieme, de demander à Dieu la grace de bien paſſer la journée. Ces trois choſes ſont déduites en ce qui ſuit.

ASPIRATIONS DEVOTES

qu'on peut faire le matin en ſe levant.

1. MON-DIEU, ouvrez mes levres, & ma bouche ne ceſſera point de chanter vos louanges.

2. Seigneur, mes yeux ne s'ouvrent que pour vous, & je ne veux

plus les retirer de devant votre face.

3. Ah ! le Dieu de mon cœur, que je me leve volontiers pour vous servir.

4. Je vous adore principe de mon être & de ma vie.

5. Je vous offre tous les moments de la journée que je commence.

6. Ah ! que je suis heureux d'avoir ce jour à vivre pour faire pénitence.

7. Je commence ce jour à dessein d'aller à ma bienheureuse éternité.

8. Divin JESUS, soyez mon guide.

9. Ange Gardien, dressez mes pas.

10. Ah ! mon ame, mon cœur, mon esprit, ma pensée, venez & volons adorer ce grand Dieu, à qui toutes les créatures rendent hommage.

La régle pour ces Aspirations est d'en dire peu, mais fort dévotement & fervemment.

Résolutions pour le matin.

1. JE veux vivre aujourd'hui, comme si c'étoit la derniere journée de ma vie.

2. Je combattrai telle ou telle im-

perfection, ou mortifierai telle paſſion.

3. Je veux aujourd'hui faire tant d'actes d'une telle vertu.

4. Je me ſouviendrai d'honorer tel Saint dont l'Egliſe fait la fête aujourd'hui, & je lirai ſa vie.

La régle pour ces réſolutions, c'eſt d'en faire peu, & de les bien garder.

Oraiſon dévote pour le matin.

MOn Seigneur & mon Dieu, qui diſpoſez de tous les momens de ma vie, & me donnez encore ce jour à vivre, aſſiſtez-moi de votre grace, afin que je ne vous offenſe point, & que toutes mes paroles, penſées & actions, vous ſoient très-agréables. Je vous les offre en union de celles de votre Fils JESUS, & vous prie d'y donner votre ſainte bénédiction. Ainſi ſoit-il.

SECONDE REGLE,

Ou Exercice pour la Meſſe.

La meilleure régle pour bien entendre la Sainte Meſſe, eſt de penſer à la Paſſion du Fils de Dieu, faiſant un rapport des cérémonies qui ſe font les Prêtre, aux myſteres de ſa Paſſion. Il ſemble que cette régle eſt ſelon le deſſein de Jeſus de Dieu, qui inſtituant le ſaint Sacrement de l'Autel, & faiſant la Céne avec ſes Apôtres, leur dit : Toutes & quantes fois que vous mangerez ma Chair, & que vous boirez mon Sang, vous annoncerez la mort du Seigneur. *Si bien que pour entendre la Meſſe ſelon le deſſein de Jeſus-Chriſt, il faut penſer à ſa Mort & Paſſion, de la façon qui ſuit.*

ASPIRATIONS DEVOTES

qu'on faira aſſiſtant à la Meſſe.

Affections de Reſpect.

1. BENI ſoit Dieu qui habite en ce lieu.

2. O que ce lieu eſt terrible & digne de reſpect ! En vérité, c'eſt la maiſon de Dieu.

3. Tremblez, mon corps, tremblez mon ame, paroiſſant dans le Palais de Dieu.

4. Mon Dieu, que vos Tabernacles ſont agréables.

5. Que mon ame eſt paſſionnée de vous adorer.

6. Préſentez mes hommages à votre Fils, ſainte Marie.

7. Préſentez mes prieres à votre Pere, Verbe Eternel.

8. Recevez mes adorations, adorable & incompréhenſible Divinité.

AU COMMENCEMENT DE LA MESSE.

Penſez à JESUS *entrant au Jardin des Olives, & au Prêtre entrant à l'Autel :* Et dites :

1. ADorable Divinité, que vous êtes auguſte ! puiſque je vois un Prêtre qui va vous préſenter un ſacrifice.

2 Je crois, mon Dieu, qu'il n'appartient qu'à vous de recevoir ce Sacrifice, à cauſe de votre Souveraineté.

3. Recevez-le, Pere Eternel, comme un hommage que mérite votre grandeur.

4. Uniſſez-le à votre Sacrifice ſanglant mon doux Sauveur, qui vous êtes ſacrifié ſur le Calvaire.

5. Voici mon cœur que je vous offre en union du Sacrifice que le Prêtre va présenter, & je vous prie de l'agréer.

Quand le Prêtre prie au bas de l'Autel.

Et dites :

1. O Le glorieux hommage que rendit JESUS-CHRIST priant dans le Jardin devant la Majesté de son Pere céleste !

2. Que je me réjouis, Pere Eternel, de vous voir honoré d'un Homme-Dieu !

3. Que je vous aime, adorable JESUS, d'avoir commencé votre Passion par la priere !

4. Je reconnois que vous avez prié pour me servir d'exemple.

5. Ah ! que je suis coupable d'en avoir si peu profité. Je vous en demande très-humblement pardon, & j'espere de l'obtenir, appuyé sur votre bonté toute divine.

Au Confiteor.

Voyant le Prêtre humilié, dites :

JE confesse, mon Dieu, par la bouche du Prêtre qui vous parle, que ma vie est criminelle de beaucoup de péchés.

2. Je confeſſe que je ſuis le rien, vous êtes le tout ; je ſuis le foible, vous êtes le fort.

3. Je confeſſe, divin Jesus, que vous êtes un Agneau ſans tache, & que mon ame eſt pleine de péchés.

4. Ah ! pardon, mon Sauveur ! je le demande par les merites de la Vierge & des Saints que le Prêtre nomme.

5. Grands Saints, qui êtes les témoins de ma confuſion, obtenez-moi pardon.

A l'introit de la Meſſe.

En entendant le Prêtre qui commence à parler, dites :

1. OUvrez, mon Dieu, ouvrez les lévres de ce Prêtre, & que ſa bouche annonce vos louanges.

2. Anges du Ciel, préſentez ſes prieres à Dieu, afin que priant pour le peuple il ſoit bien écouté.

3. Demandez à Dieu, que comme il commence à le louer en cet Introit de la Meſſe, il continue durant l'éternité.

4. Ah ! que je ſuis heureux de pouvoir unir mes prieres aux ſiennes.

5. Je vous offre, mon Dieu, toutes les par-

paroles que dit le Prêtre, comme si je les prononçois de bouche.

6. Je désavoue les pensées qui pourront me distraire de ma priere.

Quand le Prêtre baise l'Autel.

Souvenez-vous de JESUS *baisant Judas, & l'appellant ami*, & dites :

1. O Bonté excessive ! ô douceur toute divine ! que tous les Bienheureux vous louent d'avoir baisé Judas cet Apôtre infidele.

2. J'admire votre cœur amoureux, de l'avoir appellé votre ami, lorsqu'il vous trahissoit.

3. Je deteſte la perfidie de cet Apôtre, qui en vous baiſant vous trahit, & j'aimerois mieux mourir que d'en concevoir une ſemblable.

4. Oſerai-je bien, mon doux Epoux, eſpérer un baiſer de votre bouche ſacrée ?

5. Ah ! je ne le mérite pas, & je ſuis trop infidele pour recevoir cette careſſe ; c'eſt à vous, mon Dieu, de me diſpoſer à ce bonheur.

Au Dominus vobiſcum.

Souvenez-vous de JESUS, *lorſque regardant S. Pierre, il le convertit.*

Et conſiderant que le Prêtre vous regarde en le diſant, dites :

1. O Le noble ſouhait que fait pour moi ce Prêtre vrai Lieutenant de JESUS-CHRIST, quand il dit : Que le Seigneur ſoit avec moi.

2. Venez à moi, venez mon Seigneur, & ſoyez déſormais le ſouverain de mon cœur & de mon ame.

3. Je ne veux que vous ſeul, & tout autre que vous ne poſſédera jamais mon cœur.

4. Demeurez toujours avec moi, & j'eſpere que je demeurerai toujours en votre grace.

5. Soyez, je vous prie, préſent en l'eſprit de ce Prêtre, afin qu'il ſoit digne de vous offrir ce Sacrifice.

A l'Epître.

Entendant le Prêtre qui lit l'Epître, penſez à JESUS-CHRIST *paroiſſant devant Hérodes*, Et dites :

1. SAgeſſe incarnée, je vous remercie de tout mon cœur, de la confuſion que vous avez voulu ſouffrir pour moi, paroiſſant devant Hérodes.

2. Soyez à jamais glorifié mon Sauveur, pour avoir été mépriſé de ce Prince.

3. Je vous reconnois pour mon Roi & pour le légitime Prince du Ciel & de la terre.

4. Je déteſte la malice de ceux qui vous ont voulu faire paſſer pour un Roi imaginaire.

5. O le Dieu & le Roi de mon cœur! ſoyez-en déſormais le ſeul objet.

A l'Evangile.

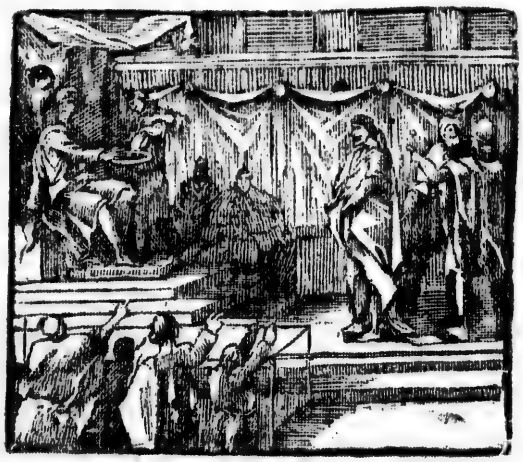

Souvenez-vous de JESUS-CHRIST *parlant à Pilate, & entendant le Prêtre lire l'Evangile*, dites :

1. O Saintes Loix, ô sacré Evangile je vous révere & vous estime comme un composé des paroles de JESUS-CHRIST mon Maître.

2. Je proteste de vivre & de mourir dans la ferme foi de l'Evangile.

3. Ne faut-il que mon sang pour signer la doctrine de l'Evangile.

4. Regardez, Pere Eternel, tous ceux qui ne croyent pas à l'Evangile & les convertissez.

5. Ah! que je me repens d'avoir si peu suivi la loi de l'Evangile, dans la conduite de mes mœurs.

6. Je veux que désormais elle soit la regle de ma vie. C'est à vous, mon Dieu, à me fortifier dans cette volonté.

A l'Offrande.

Voyant le Prêtre qui offre l'Hostie sur la Patene, pensez à JESUS-CHRIST *qui s'offre à la colomne*, & dites :

1. JE ne sçaurois assez vous remercier, mon doux Sauveur, d'avoir voulu pour mon amour être exposé à la colomne.

2. J'adore votre corps chargé de coups de fouet, & votre chair toute meurtrie.

3. J'applique le prix du precieux sang qui sortit de vos plaies, aux plaies de mon ame.

4. Je compatis à votre état; & n'y sçaurois penser que je ne sois percé de douleur.

5. O le bien-aimé de mon cœur! qui me donnera de quoi souffrir pour vous?

6. Venez, douleur & peines, je veux vous aimer pour lamour de JESUS.

A la Préface.

Souvenez-vous de l'état de JESUS *condamné à la croix ; & suivant les paroles du Prêtre*, dites :

1. J'Eleve, mon Dieu, j'éleve mon cœur & mes pensées à vous, pour obéir au Prêtre qui le veut en la Préface.

2. Je confesse hautement qu'il est très-juste & très-salutaire de vous prier & de vous remercier.

3. Seigneur très-saint, Pere tout-puissant, Dieu éternel je reconnois que vous êtes adoré des Anges & des Archanges.

4. Que les Anges ont raison de vous chanter éternellement : Saint, Saint, Saint est le Dieu des armées.

5. Ah! qu'il est vrai que la terre & les Cieux sont pleins de votre gloire.

6. Soyez à jamais béni, de ce que vous êtes venu au monde pour me sauver.

Au *Memento* pour les vivans.

Souvenez-vous de J. C. portant sa Croix, & priant pour tous les hommes : & priant avec le Prêtre, dites :

1. PErmettez-moi, grand Dieu, d'unir mes prieres à celles du Prêtre, & de vous dire avec lui : Souvenez-vous, Seigneur, de tous ceux & celles qui vous aiment.

2. Regardez d'un œil favorable toute l'Fglise, son Chef, ses Princes & ses Ministres.

3. N'oubliez pas ce Royaume, cette Province, cette Ville telle & telle famille, & particulierement celle dont je suis membre.

4. Appliquez le fruit de ce sacrifice à tel & tel que je vous recommande.

5. Souvenez-vous de moi, le dernier & le plus indigne de vos serviteurs.

6. Ne permettez jamais que je me retire de votre grace.

A l'élévation de la sainte Hostie.

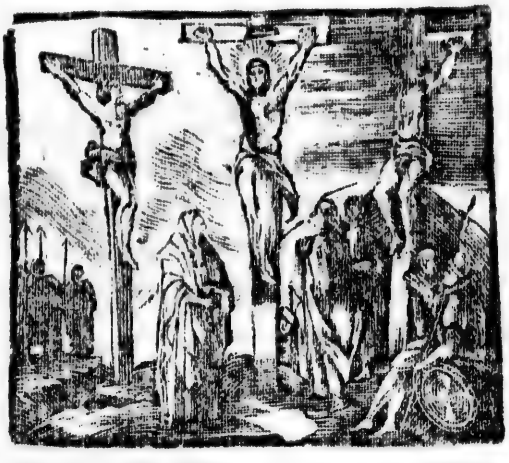

Souvenez-vous de J. C. élevé en Croix sur le Calvaire : & voyant l'Hostie élevée, dites :

1. PRosterné aux pieds de l'Autel, je m'anéantis devant vous, mon Dieu; & reconnois que vous êtes entre les mains du Prêtre.

2. O le Dieu de mon ame, que vous êtes caché ! Je me reconnois indigne de vous voir en l'Hostie, cependant je crois que votre corps y est.

3. Precieux Corps de mon Sauveur, sanctifiez-moi, & me rendez capable de vous aimer.

4. Hostie élevée, je vous revere comme le voile qui me cachez une vraie divinité.

5. Puissances de mon ame humiliez-vous, & venez adorer Jesus-Christ caché dessous l'Hostie.

6. Je vous adore, mon Dieu, & vous offre tout ce que je suis.

A l'élévation du Calice.

Considerez Jesus élevé en la croix, à la face de tout le monde, & dites :

1. FIls unique de Dieu le Pere, & l'enfant de Marie, que mon ame vous a coûté, puisque pour la racheter vous souffrez qu'on vous éleve en une croix.

2. Que n'ai-je mille voix & mille cœurs pour vous en remercier.

3. Je ne puis que me soumettre à vous, pour vous adorer dans cette élévation.

4. Je m'y soumets & vous adore, reconnoissant que je ne dépens que de vous.

5. O Jesus élevé ! attirez-moi à vous, & me retirez de l'affection du monde, afin que je ne vive que pour vous, & ne meure qu'en vous.

6. Appliquez à mon ame le prix de votre Sang que j'adore en ce Calice.

Au *Memento* pour les Morts.

Souvenez-vous que Jesus a prié pour ses ennemis qui étoient morts spirituellement ; & pendant que le Prêtre prie pour les morts, dites :

I. DAns la croyance que j'ai que vous êtes réellement en l'hostie, divin Jesus, je vous prie de vous souvenir de toutes les ames qui sont en Purgatoire.

2. Soulagez celles qui sont les plus abandonnées, & pour lesquelles on ne vous prie point.

3. Delivrez, je vous supplie, celles qui ont été les plus dévotes à entendre la Messe.

4. Faites miséricorde à celles de mes parens, amis, bienfaiteurs & ennemis.

5. N'oubliez pas celles des Prêtres qui ont été soigneux de dire souvant la Messe.

6. Regardez & soulagez telle & telle que je vous recommande, & qui vous a le plus aimé.

Au *Pater noster*.

Pensez à Jesus qui en mourant dit : Pater, in manus tuas, &c. *Dans cette pensée*, dites :

I. ADorable mourant, que mon ame vous aime, d'avoir voulu recommander votre esprit à votre Pere pour me servir d'exemple !

2. Je vous en remercie, & prie tous les Anges de vous en louer & bénir durant l'éternité.

3. J'adore cet eſprit que vous avez ſi dévotement recommandé a votre Pere céleſte.

4. Je confeſſe hautement qu'il a été le plus noble, le plus ſaint & le plus parfait de tous les Eſprits des hommes & des Anges.

5. O Eſprit de Jeſus ! poſſedez-moi, rempliſſez-moi, afin que je ſois entre les mains de Dieu, & que je meure à votre exemple.

Quand le Prêtre rompt l'Hoſtie.

Souvenez-vous du moment que l'ame de Jeſus quitta ſon corps, & dites :

I. O Le ſacré moment ! ô inſtant très-précieux, qui fut le dernier des inſtans de la vie d'un Homme-Dieu ! O inſtant, je vous adore !

2. Que le Soleil s'éclipſe, que la terre tremble, & que toutes les créatures pleurent la mort de J. C. mon Seigneur & mon Dieu.

3. Ah ! je crois que ce grand Jeſus, cet auteur de la vie, eſt mort pour me donner la vie.

4. Que n'ai-je mille corps pour ſouffrir mille morts.

5. Mon Dieu je ne puis me souvenir de votre mort, que je ne vous offre ma vie, recevez-la comme un gage très-assuré que je suis tout à vous.

6. Je ne veux plus vivre, mon Dieu, que pour vous glorifier.

A *l'Agnus Dei.*

Pensez que quelques Juifs ayant vu mourir Jesus, confesserent qu'il étoit Fils de Dieu; & regardant le Prêtre qui l'appele Agneau de Dieu, dites :

1. AH ! je le crois, que celui qui est sacrifié sur l'Autel est le vrai Agneau de Dieu, & l'Agneau très-innocent.

2. Agneau de Dieu sans tache, je vous rends mon hommage & me prosterne à vos pieds.

3. Je confesse avec le Prêtre, qu'il n'appartient qu'à vous d'ôter tous les péchés du monde, & de mille & mille mondes.

4. Otez & arrachez de mon ame tous ceux que vous y connoissez ; je les déteste de tout mon cœur.

5. Ayez pitié de moi, & me donnez votre paix éternelle, afin que je vous loue durant toute l'éternité.

A la

A la Communion du Prêtre.

nſiderez le corps de Jeſus dans le tombeau, & penſant qu'il eſt dans la poitrine du Prêtre, dites :

MIlle & mille fois heureuſe eſt la poitrine du Prêtre, qui ſert de epoſoir au Corps du Fils de Dieu.

2. Entrez, entrez-y, mon doux Jeſus, regnez abſolument en ſon ame.

3. J'envie le bonheur qu'il a de vous ecevoir tous les jours, & je voudrois en être digne.

4. Ah ! mon cher Epoux que ne m'eſt-il permis de vous manger avec lui.

5. Je languis, je languis d'un véhément desir de vous recevoir en ma poitrine. Venez-y mon doux Jesus.

6. Mettez en mon ame les dispositions qu'il faut pour vous bien recevoir.

Au dernier *Dominus vobiscum.*

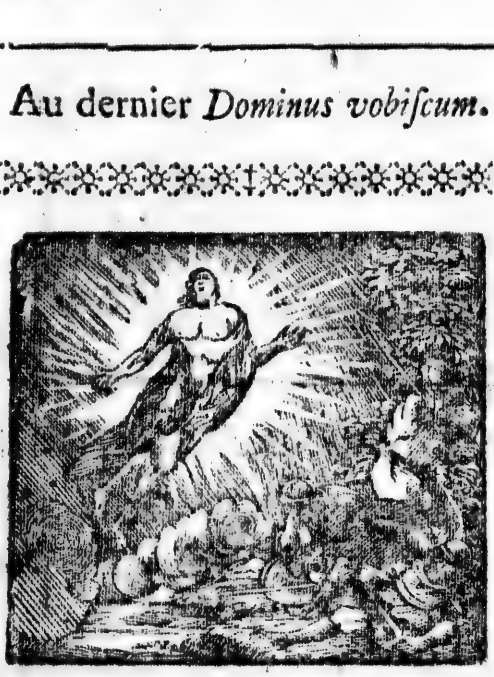

Souvenez-vous de l'état de Jesus ressuscité, qui dit à ses Apôtres : Pax vobis. *Et voyant le Prêtre qui vous dit :* Dominus vobiscum, *le Seigneur est avec vous*, dites :

I. AH! je crois que le Seigneur est avec moi par sa puissance, par son essence, & par sa divine présence.

2. J'ai un très-grand regret de l'avoir si peu reconnu en moi, avec moi, & dedans moi.

3. Mon bon Seigneur, je vous en demande pardon, & vous promets de m'amender.

4. Ange Gardien, aidez-moi à faire que Jesus me soit toujours présent.

5. Sainte Vierge, avec laquelle le Seigneur a toujours été, assistez-moi de votre grace afin que je suive votre exemple.

6. Mon doux Seigneur, demeurez toujours avec moi.

A la Bénédiction du Prêtre.

Penſez à J. C. qui montant aux Cieux, bénit ſes Apôtres, & recevant la bénediction du Prêtre, dites :

1. HUmilié devant votre divine Majeſté, mon Dieu, je vous demande votre paternelle bénédiction.

2. Béniſſez toute l'Egliſe, l'Etat & la perſonne du Roi, & tous ceux qui l'approchent.

3. Béniſſez tous mes parens, amis & bienfaiteurs, & même mes ennemis.

4. Béniſſez particulierement ce Prêtre qui me donne ſa bénédiction.

5. Béniſſez-moi au corps & en l'ame, afin que tout ce que je dirai ſoit à votre plus grande gloire & à ma ſanctification.

Réſolutions à la fin de la Meſſe.

1. JE n'oublierai jamais l'amour exceſſif de Jeſus-Chriſt, qui pour expier mes péchés ſe ſacrifie en l'Hoſtie.

2. Je veux lui preſenter ſouvant en ſacrifice mon cœur contrit & humilié.

3. Il ne ſe paſſera aucun jour en ma vie que je n'aſſiſte à la Meſſe ou de corps ou d'eſprit.

Oraiſon dévote à la fin de la Meſſe.

1. ADorable Jeſus, qui par un excès de votre amour m'avez permis d'aſſiſter à votre ſacrifice, appliquez-moi, je vous ſupplie, ſon mérite & regardant mon ame criminelle, mettez-la en votre grace, afin que reconciliée avec vous, elle ſoit agréable à votre Pere celeſte; & qu'elle vous aime, vous adore & vous loue durant l'éternité. Ainſi ſoit-il.

On peut à la fin de la Meſſe.

1. Remercier Dieu de la grace qu'il nous a fait de l'entendre. 3. Lui demander

pardon d'avoir manqué d'attention & de dévotion. Réciter les Litanies des plus beaux noms de Dieu qui ſont en la ſeconde partie de ce Livre.

III. REGLE OU EXERCICE POUR *L'EXAMEN DE CONSCIENCE.*

Toutes les Regles qu'on donne pour bien examiner ſa conſcience, ſe réduiſent à trois points. 1. A connoître ſes péchés. 2. A les déteſter. 3. A ne les plus commettre. A cela peuvent ſervir les ſuivantes aſpirations.

Aſpirations dévotes qu'on peut faire examinant ſa conſcience.

I. POINT.

Remerciez Dieu, &c.

MOn ame béniſſez Dieu pour l'être qu'il vous a donné.

2. Que toutes les créatures remercient Dieu pour moi pour telle ou telle grace.

3. Je ne ceſſerai jamais de louer, & de remercier Dieu qui m'a fait tant de biens.

4. Anges du Ciel, aidez-moi à le bien faire.

II. POINT.

Demandez la lumiere, &c.

1. AH ! que le péché eſt un grand aveuglement.

2. Je ne le puis diſſiper ſans vous éternelle lumiere.

3. Donnez-moi un de vos rayons pour voir clairement mes péchés.

4. Amour ſacré, chaſſez mon amour propre.

III. POINT.

Demander compte à ſon ame, &c.

1. PAroiſſez devant Dieu, mon ame criminelle.

2. Mon cœur, quelles penſées avez-vous conçues aujourd'hui ?

Cette demande & les ſuivantes ſe doivent plûtôt faire du cœur que de la bouche ; s'arrêtant un peu ſur chacune d'elles pour voir en quoi l'on peut avoir manqué.

3. Ma langue, quelle parole avez-vous dites ?

4. Mes yeux, qu'avez-vous regardé ?

5. Ma volonté, qu'avez-vous aimé ?

6. Mon corps, qu'avez-vous enduré ?

7. Mon Dieu, qu'ai-je fait contre vous ?

8. Mon prochain, quel reproche me faites-vous.

IV. POINT.

Demandez pardon, &c.

1. AH! je ne ſuis que péché, je ne vois que malice.

2. Mon Dieu, pardon à ce pécheur qui vous a offenſé.

3. Bonté divine, que vous êtes aimable, & que mon péché vous déplaît! Je les déteſte de tout mon cœur.

4. Donnez-moi vos larmes, glorieux S. Pierre, pour pleurer tous mes péchés.

V. POINT.

Faites un ferme propos, &c.

1. JAmais, jamais plus de péché.

2. Plutôt mille fois mourir, que de pécher une fois.

3. Que la chair & le Diable me tentent, je ſerai à Dieu en dépit de l'Enfer.

4. Admirable Magdelaine, donnez-moi votre confiance.

5. Eſprit divin, confirmez-moi dans cette réſolution.

Reſolutions après l'Examen de conſcience.

1. JE veux faire pénitence pour les péchés que Dieu m'a fait connoître.

2. Je veux ſi bien veiller ſur moi, que je ne les commettrai plus d'une franche volonté.

3. Je combattrai particulierement tel ou tel péché, qui eſt la ſource de tous les autres.

Oraiſon dévote après l'Examen de conſcience.

1. JE me proſterne à vos pieds, divine Majeſté ; & reconnoiſſant que je ſuis chargé de péchés, je vous en demande un très-humble pardon. Je ſuis extrêmement faché de les avoir commis, parce que vous êtes ſouverainement bon. Je vous conjure par votre bonté divine, de me les pardonner, & je vous promets moyennant votre ſainte grace, de ne les plus commettre. Que ſi vous demandez quelque ſatisfaction pour mes péchés paſſés, je vous offre le ſang de votre fils Jeſus, qui eſt d'un infini mérite, & je vous prie qu'en vertu de ce Sang très-précieux, vous me diſpoſiez à votre gloire. Ainſi ſoit-il

Pater noſter, &c. avec les autres prieres du ſoir qui ſont ci-devant, & le Pſeaume *Miſerere mei Deus.*

IV. REGLE OU EXERCICE

Pour se coucher dévotement.

La meilleure regle pour se coucher dévotement est d'occuper son esprit en Dieu en se deshabillant, & lui recommander en s'endormant. On fera facilement l'un & l'autre, si l'on se sert des Aspirations suivantes.

ASPIRATIONS DEVOTES

qu'on peut faire en se couchant.

1. O Sainte éternité ! quand serez-vous la fin de mes journées ?

2. Qu'il me fâche de me reposer après avoir si lachement travaillé pour mon Dieu.

3. Que je me deplais d'être obligé de donner du repos à mon corps.

4. Je m'en vais dormir, mais je veux que mon cœur veille.

5. Peu m'importe de quitter mes habits, pourvu que la grace de Dieu ne me quitte jamais.

6. A la mort, à la mort, je m'en vais, lors même que je dors.

7. Veillez sur moi, Ange Gardien.

8. Louez Dieu pour moi, Esprits bienheureux, qui jouissez du Ciel.

9. Mon Sauveur & mon Dieu, je vous recommande mon esprit durant toute cette nuit.

Résolutions en se couchant.

1. JE veux que le dernier usage de mes sens soit à Dieu & pour Dieu.

2. Je renonce à tous les mauvais songes qui pourroient me venir.

3. Si je m'éveille, je veux que ce soit pour penser à Dieu, & lui donner mon cœur.

4. Demain je me leverai à telle ou telle heure, s'il plaît à Dieu.

Oraison dévote en se couchant.

SOuverain Seigneur de mon être & de ma vie, je vous remercie de tout mon cœur de la journée qu'il a plu à votre bonté de me donner; & puisqu'en la finissant je suis obligé de prendre mon sommeil, excusez-moi, mon Dieu, si je ne veille pour vous

louer, & recevez à mon défaut les louanges que tous les Saints vous rendent dans le Ciel. Donnez votre bénédiction à votre pauvre créature, & la preservez d'une mort inopinée, afin que continuant à vivre, je puisse satisfaire pour mes péchés passés, & me disposer à vous aimer, à vous servir & à vous honorer durant l'éternité. Ainsi soit-il

Pater noster. Ave Maria. In manus. De profundis, &c. Les Litanies de la Glorieuse Vierge Marie, & l'oraison de S. Joseph.

REGLES PARTICULIERES

Pour le bon emploi de la Semaine.

Les ſemaines étant à Dieu auſſi bien que les journées, il faut tacher de les bien employer, & d'entreprendre tous les jours trois choſes. La premiere, d'honorer les Citoyens du Ciel. La ſeconde, de combattre quelque péché mortel. Et la troiſieme, de demander à Dieu la grace de le vaincre par la pratique de la vertu contraire.

Le bon emploi du Dimanche.

1. Honorez en ce jour la très-ſainte Trinité.
2. Combattez l'orgueil, premier péché mortel.
3. Demandez à Dieu l'humilité.

Actes intérieurs en l'honneur de la très-ſainte Trinité.

JE vous adore, Pere, Fils & S. Eſprit.

2. Je me rejouis de votre gloire.

3. Je crois votre unité d'eſſence, &c.

4. J'aime de dépendre de vous.

5. Que tout ce qui eſt créé, béniſſe la très-ſainte Trinité.

6. Venez, Hommes & Anges, rendre vos hommages à ces trois adorables perſonnes.

7. Incompréhenſible Trinité, je me réjouis de ne pouvoir vous comprendre.

7. Ah ! qu'il me déplaît de ne vous avoir pas aſſez aimé, Pere, Fils & Saint Eſprit.

9. Gloire vous ſoit rendue durant l'Eternité ; & qu'à jamais les Anges vous honorent.

Réſolutions de combattre l'Orgueil, premier Péché mortel.

1. NOn, non, je ne conſentirai point aujourd'hui à une penſée de ſuperbe.

2. Je ne veux pas dire une ſeule parole qui ſoit à ma louange.

3. J'accepterai toutes les occaſions de mépris.

4. Je cederai la place & la parole aux autres.

5. Je pratiquerai l'humilité en telle ou telle occaſion.

6. Je refuſerai l'honneur & les louanges qu'on me donnera.

Oraiſon pour demander à Dieu l'humilité.

MOn Seigneur & mon Dieu qui donnez votre grace aux ames humbles & réſiſtez à celles qui ſont ſuperbes, donnez à mon ame la vertu d'humilité, afin que ſi l'orgueil l'attaque elle puiſſe le vaincre. Je vous demande cette grace par les mérites de votre Fils humilié juſqu'à la croix, & vous prie qu'elle puiſſe imiter ſon exemple, pour vous glorifier durant l'éternité. Ainſi ſoit-il.

Pater. Ave Maria. Salve Regina.

Le bon emploi du Lundi.

1. Honorez ce jour-là tous les Anges.

2. Combattez la Luxure, ſecond péché mortel.

3. Demandez à Dieu la chaſteté.

Actes intérieurs en l'honneur des SS. Anges.

1. ANges du Ciel, je me glorifie de pouvoir vous honorer comme les Miniſtres de Dieu.

2. Mon Dieu, je vous remercie d'avoir appellé les Anges à votre gloire.

3. Que je me plais de croïre que les Anges font la volonté de Dieu.

4. Que je vous aime, Anges Gardiens, pour les ſervices que vous rendez aux hommes.

5. Que n'ai-je un cœur capable de brûler de vos flammes, embraſés Séraphins.

6. Céleſtes Ambaſſadeurs, portez mes prieres à Dieu.

7. Inſpirez-moi, Ange Gardien, ce que je dois faire pour vous plaire.

8. Ne vous rebutez point de mes infidelités.

9. Continuez à louer Dieu, Eſprits Angéliques, & ne ceſſez jamais de l'aimer.

10. Demandez à Dieu pour mon ame, les vertus qui lui ſont néceſſaires.

Réſolutions de combattre la luxure, ſecond péché mortel.

1. JE veux le reſte de mes jours, & particulierement aujourd'hui, imiter la pureté des Anges.

2. Je renonce à toutes les penſées & les deſirs ſenſuels.

3. Je fais un pacte avec ma langue, ma main & mes yeux de rien faire qui ne ſoit chaſte.

4. Je mortifierai mes ſens en telle & telle rencontre.

5. Je fuirai telle & telle compagnie, où ma chaſteté eſt hazardée.

6. Je pratiquerai la chaſteté en telle & telle occaſion.

Oraiſon dévote pour demander à Dieu la Chaſteté.

L'Epoux des belles ames, Jeſus, qui avez un ſingulier plaiſir de vous repaître parmi les lys ; je vous recommande la blancheur de mon ame, & vous ſupplie de lui donner un tel amour pour la vertu de chaſteté, que jamais elle ne conſente à ce qui pourroit l'offenſer. Fortifiez-moi, mon Dieu, contre les tentations de la chair & du Diable, & comme je ne merite pas cette grace de votre bonté, je vous ſupplie de me l'accorder par les mérites de tous les Anges qui vous

louent dans le Ciel, & avec leſquels j'eſpere vous louer durant l'éternité. Ainſi ſoit-il. *Pater*, *Ave Maria*, *&c.*

Le bon Emploi du Mardi.

1. Honorez les Apôtres par des Actes intérieurs.

2. Combattez l'Avarice, troiſieme péché mortel.

3. Demandez à Dieu la liberalité.

Actes intérieurs en l'honneur des Apôtres.

1. SAcré College des Apôtres, je vous ſalue, & me reconnois votre obligé.

2. Imitateurs de Jeſus-Chriſt, je vous remercie de la doctrine que vous avez prêchée.

3. O que je loue votre zele à prêcher l'Evangile !

4. Que je me repens de vous avoir ſi peu imité.

5. Employez-vous à convertir mon ame.

6. Donnez-moi le zele de mourir pour la Foi.

7. Régnez à jamais, glorieux Apôtres.

Réſolutions de combattre l'Avarice, troiſieme Péché mortel.

1. CE jour ne ſe paſſera pas que je ne donne l'aumône.

2. Je combattrai ces ſoins trop empreſſés d'avoir.

3. Je veux retrancher ce qui m'eſt ſuperflu.

4. Je mortifierai ma convoitiſe de biens & de plaiſirs.

5. Je ferai tant & tant d'actes de libéralité.

6. Je renoncerai à l'affection que j'ai pour les richeſſes.

Oraiſon dévote pour demander à Dieu la vertu de Libéralité.

GRand Dieu, de qui le plus grand plaiſir eſt de faire du bien, imprimez dans mon ame une ſi grande horreur de l'avarice, que jamais je ne ſois avare à donner ni à vous, ni aux hommes. Et puiſque c'eſt votre propre de faire l'aumône à ceux qui vous la demandent humblement, je me proſterne à vos pieds pour vous demander un cœur libéral à donner, & je vous en prie par le mérites de vos

glorieux Apôtres, avec leſquels vous vivez & regnez durant l'éternité. Ainſi ſoit-il *Pater noſter*, *Ave*, *&c.*

Le bon emploi du Mercredi.

1. Honorez la ſainte Troupe des Martyrs.

2. Combattez la Colere, quatrieme péché mortel.

3. Demandez à Dieu la vertu de Patience.

Actes intérieurs en l'honneur des Martyrs.

1. GLorieuſe troupe des Martyrs, triomphez à jamais dans le Ciel.

2. Que Dieu ſoit à jamais béni, de vous avoir donné la gloire du Martyre.

3. Ah ! que je ſuis indigne de vous honorer ſelon votre mérite.

4. Que j'aime de voir & d'honorer vos précieuſes Reliques.

5. Nobles conquérans du Paradis, que vous m'êtes agréables chargés de lauriers & de couronnes.

6. Oſerois-je bien vous demander un peu de votre zele ?

7. Ah ! que je ſerois heureux de mourir comme vous.

8. Augmentez ma patience, ou me donnez la vôtre.

Réſolutions de combatre la colere, quatriéme péché mortel.

1. C'Eſt ma réſolution de vaincre mon humeur trop colere.

2. Je parlerai aujourd'hui avec douceur & ſans aigreur d'eſprit.

3. Je ſouffrirai telle & telle choſe, ſans aucun ſigne d'inpatience.

4. Je combattrai mes emportemens & mes promptitudes.

5. Je compoſerai ſi bien tous les mouvemens de mon corps, que rien ne paroîtra déréglé.

6. Je ferai aujourd'hui tant & tant d'actes de patience.

Oraiſon dévote pour demander à Dieu la vertu de Patience.

MOn doux & pitoyable Seigneur, qui êtes ſi patient que de ſouffrir mon ame criminelle, regardez-la d'un œil de compaſſion : & la voyant paſſionnée de colere & d'aigreur, adouciſſez ſes ſentimens, & la rendez plus patiente à ſouffrir les contrariétés de cette vie, je vous en prie par le ſang de vos glorieux Martyrs,

par leurs cruels tourmens, & par le mérite de leur mort, & vous demande qu'en considération de leur courage à souffrir le martyre, vous me donniez la vertu de patience, afin que je puisse mériter d'être au nombre des couronnés qui sont au Ciel. Ainsi soit-il. *Pater noster. Ave Maria.*

Le bon emploi du Jeudi.

1. *Honorez la compagnie des saints Confesseurs.*

2. *Combattez l'Envie, cinquiéme péché mortel.*

3. *Demandez à Dieu la vertu de Charité.*

Actes intérieurs en l'honneur des saints Confesseurs.

1. BEnissez Dieu, & ne cessez de le louer, glorieuse troupe des Confesseurs.

2. Qu'à jamais son saint Nom soit béni de la gloire qu'il vous a donnée.

3. Que ne puis-je augmenter votre honneur.

4. Je vous loue mille & mille fois d'avoir confessé & imité JESUS-CHRIST.

5. Prosterné à vos pieds, je vous demande pardon de ma lâcheté à vous aimer.

6. Attirez-moi à l'imitation de vos exemples.

7. Je me confie en vos mérites & vous choisis pour mes avocats auprès de Dieu.

8. Fortifiez ma foi pour mourir comme vous.

Résolutions de combattre l'Envie, cinquiéme péché mortel.

1. JE ne m'attristerai jamais du bien d'autrui.

2. Je ne veux point me réjouir de la misere de mon prochain.

3. Je ne parlerai jamais par envie de lui.

4. Je combattrai toute pensée qui me porte à envier le bien d'autrui.

5. Je me réjouirai de voir les autres plus chéris & plus estimés que moi.

6. Je ferai aujourd'hui tant d'actes de charité.

Oraison dévote pour demander à Dieu la Charité.

SEigneur Dieu tout-puissant, qui par un excés de votre amour avez communiqué aux ames fideles l'esprit de Charité, & qui tous les jours le donnez à ceux qui vous en prient : regardez mon ame prosternée à vos pieds, qui vous supplie en toute humilité de lui donner la force pour résister au péché de l'envie, & la fidélité pour pratiquer parfaitement la charité chrétienne : afin qu'ayant aimé mon prochain comme moi-même, ainsi que vous

me le commandez, je puiſſe vous aimer & être aimé de vous durant l'éternité. Ainſi ſoit-il. *Pater noſter. Ave Maria.*

Le bon emploi du Vendredi.

1. *Honorez la troupe des ſaintes Vierges.*

2. *Combattez la Gourmandiſe, ſixiéme péché mortel.*

8. *Demandez à Dieu la ſobriété.*

Actes intérieurs en l'honneur des Vierges.

1. MOn Dieu, que vous êtes aimable d'avoir glorifié cette ſainte troupe de Vierges!

2. Ah! ſaintes Vierges, que votre état me plait.

3. Je ſuis ravi de pouvoir vous louer.

4. Je ne ceſſerai de louer votre ſainte ferveur à garder votre virginité.

5. Ah! que je ſuis honteux de ne point vous imiter.

6. Quand ſera-ce que je ſerai de votre troupe?

7. Epouſes de l'Agneau, appellez-moi à votre ſuite.

8. Recevez la volonté que j'ai de vous honorer & de vous imiter.

Reſolutions

Resolutions de combattre la Gourmandise, sixiéme péché mortel.

1. JE ne veux point chercher mon plaisir au boire & au manger.
2. Plutôt mourir que d'excéder en la réfection de mon corps.
3. Je ne me plaindrai point des viandes mal apprêtées.
4. Je ne mangerai jamais qu'à mes repas ordinaires.
5. Je ferai aujourd'hui tant & tant d'actes de tempérance.

Oraison dévote pour demander à Dieu la Tempérance.

LA confiance que j'ai en votre bonté divine, mon Dieu, me donne la liberté de vous faire une priere, & de vous demander la vertu de Temperance, afin que jamais la sensualité ou l'amour de mon corps ne me fasse offenser votre divine Majesté : mettez en ma bouche votre crainte pour bride, & me donnez le moyen de m'en servir si bien, que je vive toujours dans une grande sobrieté & ne desire que vos délices éternelles, que je vous demande par les mérites de toutes les saintes Vierges, qui régneront avec vous durant l'éternité. Amen. *Pater. Ave. &c.*

Le bon emploi du Samedi.

1. *Honorez la glorieuſe Vierge Marie.*

2. *Combattez la Pareſſe, ſeptiéme péché mortel.*

3. *Demandez à Dieu la ferveur.*

Actes intérieurs en l'honneur de la ſainte Vierge.

1. INcomparable Marie! j'adore vos grandeurs.

2. Que tout ce qui eſt créé puiſſe rendre hommage à Marie.

3. Vierge Marie, que vous êtes digne d'amour & de reſpect!

4. Que je ſuis aiſe de ce que vous avez été la Mere de JESUS.

5. Je vous remercie d'avoir été la Coadjutrice de JESUS en l'œuvre de ma rédemption.

6. Heureuſes ſont les ames qui vous honorent & vous chériſſent.

7. Ah! que je ſoupire après le Ciel pour vous y voir.

8. Je vous demande pardon, Mere de Miſéricorde, de ce que je vous ai ſi peu honorée.

9. Je ne mérite pas de vous prier, mais rendez-moi digne de cet honneur.

10. Ah! j'eſpere de votre bonté, que vous obtiendrez mon ſalut éternel.

Réſolutions de combattre la Pareſſe.

1. C'Eſt aujourd'hui que je veux combattre ma lâcheté au ſervice de Dieu

2. Je me porterai avec ferveur à tous mes exercices.

3. Je parlerai de Dieu, & des choſes de mon ſalut avec zèle.

4. Je fuirai ſur-tout la fainéantiſe & de corps & d'eſprit.

5. Je n'épargnerai rien pour mon avancement ſpirituel.

6. Je ferai aujourd'hui tant & tant d'actes de ferveur.

Pour demander à Dieu la ferveur.

MOn doux & aimable JESUS, qui êtes venu ici-bas en terre pour y mettre le feu, & qui voulez que ce feu brule, voici mon ame diſpoſée à le recevoir, s'il plaît à votre bonté de le lui donner. Ah! ne me le refuſez pas, afin que brulant de ce feu, je ſois plus fervent à vous ſervir & à vous honorer, & que mes lâchetés s'évanouiſſent. Ne regardez pas l'indignité de celui qui vous fait cette priere; mais la dignité de votre glorieuſe Mere, que je prens pour mon Avocate: Donnez-moi en ſa faveur la vertu de ferveur, afin que je commence à vous ſervir comme je le ferai durant l'éternité. Ainſi ſoit-il.

Pater noſter. Ave Maria. Salve Regina, &c.

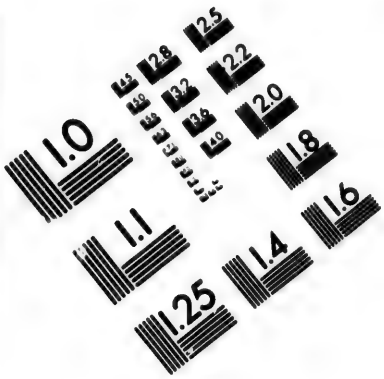

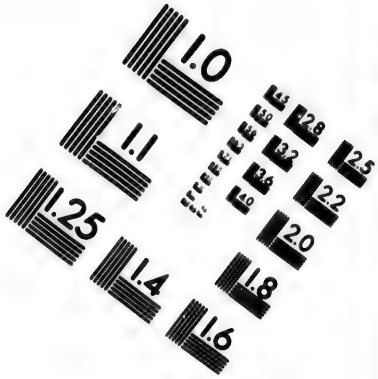

IMAGE EVALUATION
TEST TARGET (MT-3)

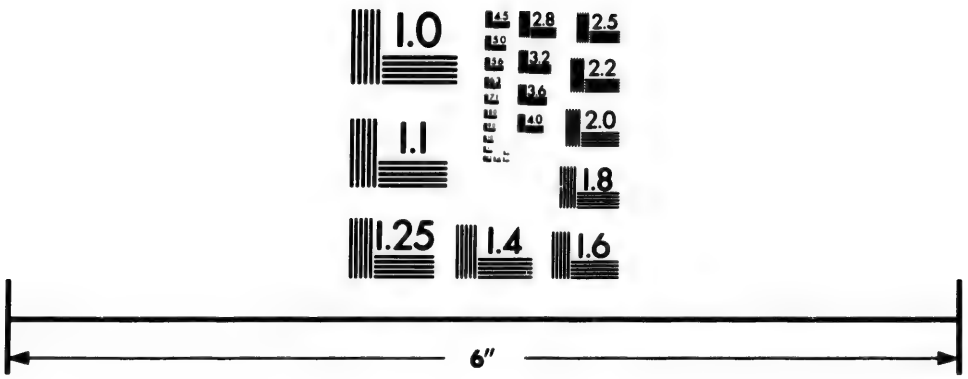

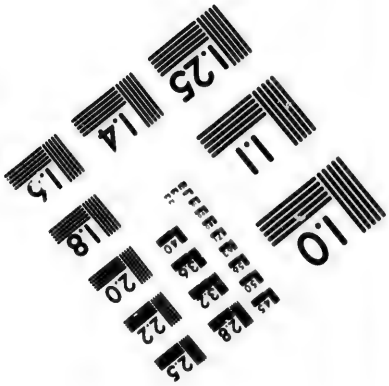

Photographic
Sciences
Corporation

23 WEST MAIN STREET
WEBSTER, N.Y. 14580
(716) 872-4503

REGLES PARTICULIERES

pour passer dévotement le mois.

Le mois n'étant composé que de jours & de semaines, il ne faut que les bien employer pour le bien passer. Cependant pour une plus grande perfection, on peut s'obliger à trois choses particulieres. La 1. de prendre un Saint à honorer, & une vertu à pratiquer. La 2. de se confesser. Et la 3. de communier.

Régle pour bien honorer le Saint qu'on prend pour Patron au commencement du mois.

LA pratique des plus dévots Chrétiens, est de prendre au sort ou au choix un Saint à honorer durant le mois. La régle pour le bien faire peut être, ou d'avoir un livre intitulé l'*Année Chrétienne, ou l'Abrégé de la vie des Saints*; & prenant tous les feuillets d'un mois, par exemple de Janvier, les ouvrir à l'avanture, & choisir pour votre Patron du mois, le Saint qui vous écherra au feuillet que vous aurez ouvert: ou bien avoir des billets ou sentences séparées, & en prendre une sans la choisir.

Cela fait, il faut observer ce qui suit.

Conſidérez bien le billet qui vous eſt échu, & y remarquez quatre choſes. 1. Le nom du Saint qui doit être Patron. 2. La vertu que vous devez pratiquer. 3. La fin pour laquelle vous devez prier. 4. Et la Sentence que vous devez lire ou méditer.

Pour bien honorer le Saint, obligez-vous; 1. A lire ſa vie ou ample ou abrégée. 2. Invoquez-le ſouvent durant ce mois. 3. Le jour de ſa Fête, communiez ſacramentellement ou ſpirituellement. 4. Faites quelques actes intérieurs en ſon honneur.

Actes intérieurs en l'honneur du Saint qu'on veut honorer chaque mois.

1. JE vous remercie, mon Dieu, de ce qu'il vous a plu me donner un tel Saint pour Patron pendant ce mois.

2. Je vous ſalue, cher Protecteur de ma vie.

3. Je me réjouis de votre gloire.

4. J'admire les vertus que vous avez pratiquées durant le cours de votre vie.

5. Qu'à jamais vous ſoyez honoré des trois puiſſances de mon ame.

6. Ah! que je me ſens éloigné de vos rares vertus.

7. Je veux les imiter durant ce mois.

8. Aſſiſtez-moi de vos directions intérieures.

9. Je vous ſupplie par vos propres mérites, de prendre un ſoin particulier de moi.

10. Demandez à Dieu pour moi, que je ſois l'imitateur de vos vertus, & que je pratique celle qui m'eſt échue pour ce mois.

Conſidérations ſur la vertu qu'on doit pratiquer durant le mois.

1. QUelle eſt la nature & l'excellence de telle vertu?

2. Quelle obligation avez-vous de l'acquérir?

3. Combien vous ſera-t-elle profitable?

4. Quels en ſont les actes intérieurs & extérieurs?

5. De quels moyens vous ſerviriez-vous pour l'acquérir?

6. Pour la fin & l'intention que vous devez avoir en vos prieres, ils ſuffit de ſçavoir qu'en priant pour les autres, vous faites une œuvre de charité, de pureté & de juſtice, & quelle vous ſera doublement recompenſée, ſi vous la faites bien, & non pas par routine.

Oraiſon dévote au Saint qu'on doit honorer durant le mois.

GRand Saint qui jouiſſez de Dieu, & qui par un trait de la divine Providence m'êtes donné pour Patron de ce mois; je vous ſalue dans l'état de votre

gloire, & je me réjouis de croire & de penſer que vous êtes bienheureux pour une éternité. Dans cette penſée je vous prie d'agréer que je me mette ſous votre protection, & que je vous demande votre aſſiſtance pour la bonne conduite de ma vie, & particulierement pour ma ſanctification durant ce mois, & pour l'imitation des vertus que vous avez ſi courageuſement pratiquées, afin qu'à l'odeur de vos onguens, qui ſont vos bons exemples, je puiſſe arriver au Ciel pour vous y voir, & pour louer avec vous durant l'éternité des ſiécles, la divine Majeſté de Dieu. Ainſi ſoit-il.

L'AME DEVOTE AUX PIEDS

du Confeſſeur pour dire ſes péchés.

La régle pour ſe bien confeſſer, eſt premierement d'examiner ſa conſcience devant Dieu, & voir quels péchés on a faits depuis la derniere bonne confeſſion. 2. Former un acte de contrition & de douleur amoureuſe des péchés qu'on a reconnus. 3. Faire un ferme propos, & prendre une ferme réſolution de s'en amender, & de s'appliquer à les combattre. 4. S'en accuſer devant le Prêtre humblement, claire-

ment & avec ſentiment, leur donnant en la bouche & au cœur le poids qu'ils ont devant Dieu. 5. Faire la pénitence que le Prêtre aura ordonnée le plutôt qu'on pourra, & avec confuſion d'avoir offenſé un Dieu ſi grand, ſi bon & ſi aimable. Pour faciliter ces cinq choſes, l'ame devote peut faire ce qui ſuit.

Oraiſon dévote à Dieu le Pere avant la Confeſſion.

ADorable Divinité, que j'ai offenſée par mes péchés, je me proſterne aux pieds de Votre Majeſté pour vous en demander un très-humble pardon, & vous crier miſéricorde. Je ſçais bien que ſi vous ne regardez que mon mérite, je ſuis indigne de pardon; mais je vous prie de vous ſouvenir de la multitude de vos divines miſéricordes, & d'oublier vos rigoureuſes juſtices. Souvenez-vous, mon Dieu, que vous avez pardonné à tant de miſérables pécheurs. Souvenez-vous que vous avez fait miſéricorde à David pénitent; & ſi à ſon exemple je vous préſente mon cœur contrit & humilié, ne le rejettez pas. Ah! mon Dieu, vous êtes mon Créateur, regardez d'un œil de pitié votre pauvre créature qui pleure ſes péchés. Vous êtes mon Pere, recevez votre Fils en grace, & le

voyant dans le déplaiſir de ſes offenſes, faites-lui miſéricorde. O mon Dieu ! qui êtes très-doux, très-clément & très-patient, exercez votre douceur ſur ma pauvre ame : & la voyant dans le regret de vous avoir offenſé, à cauſe de votre ſoveraine bonté, donnez-lui le ſentiment qu'il faut pour bien déclarer ſes péchés au Prêtre votre Vicaire : & pendant que ma langue les dira, faites, mon Dieu, que mon cœur les déteſte ; & que recevant l'abſolution de celui qui vous repréſente ici-bas en terre, je ſois aſſuré que vous la ratifierez dans le Ciel, où j'eſpere de vous voir, de vous aimer, & de vous louer durant l'éternité. Ainſi ſoit-il.

Autre Oraiſon à Jesus-Christ *avant la Confeſſion.*

PItoyable Jesus, qui par un excès de votre amour avez donné votre Sang pour racheter mon ame ; regardez-la chargée de péchés, & lui faites miſéricorde. Vous avez autrefois conſidéré les larmes de Magdelaine la péchereſſe, & de votre Apôtre S. Pierre qui vous avoit renié. Je vous conjure par cette bonté divine de recevoir les regrets de mon cœur, & regardant le déplaiſir que j'ai de vous avoir offenſé, à cauſe de votre ſouveraine bonté, permettez-moi de rentrer en votre grace par le moyen d'une parfaite penitence. Si

vous jettez les yeux ſur l'indignité de mon ame, vous avez juſte droit de me refuſer le pardon que je vous demande ; mais je vous prie de ne conſidérer que votre miſéricorde, & l'inclination que vous avez de ſauver les pécheurs. Souvenez-vous mon doux JESUS, du motif que vous avez eu en votre Incarnation, de ſatisfaire à la Juſtice de votre Pere pour les péchés des hommes. Souvenez-vous du mérite de votre Sang, & du prix de votre douloureuſe Paſſion, & l'appliquez à mon ame, afin qu'en vertu de ce Sang & de vos grandes douleurs elle trouve le pardon qu'elle demande. Ah ! mon doux & très-aimable JESUS, ſoyez mon avocat & ma caution au près de votre Pere céleſte ; offrez-lui vos cinq plaies pour appaiſer ſa divine juſtice, & pour la fléchir à me pardonner les péchés que je vas déclarer avec la plus grande clarté, ſincérité & humilité qu'il me ſera poſſible, afin que remis en votre amitié, je vous ſois agréable & que je commence dès cette vie à vous ſervir, à vous aimer & à vous honorer, comme je le ferai durant l'éternité. Ainſi ſoit-il.

Ces deux Oraiſons dites, l'ame dévote fermera ce Livre, pour penſer à ſes péchés. 1. *Contre Dieu.* 2. *Contre ſon prochain, ſupérieur, égal & inférieur.* 3. *Contre ſoi-même quant au*

corps & quant à l'ame. 4. *Elle peut rechercher ſes péchés de commiſſion & d'omiſſion.* 5. *Elle doit examiner ſes paroles, ſes penſées & ſes actions; & après y avoir employé un tems ſuffiſant & raiſonnable, elle doit dire l'acte de contrition qui ſuit.*

Le vrai & parfait acte de contrition avant la Confeſſion.

O Mon Dieu! ô le ſouverain bien de mon ame, qui méritez un honneur & un amour infini, à cauſe de votre infinie & incompréhenſible bonté!

Douleur.

Je ſuis fâché de tout mon cœur & de toutes les puiſſances de mon ame, de vous avoir offenſé par mes péchés; & d'avoir manqué à faire votre très-ſainte & très-équitable volonté, que je dois préférer à tout ce qui eſt au monde. Je voudrois pouvoir avoir une douleur infinie, comme mon péché le mérite.

Propos.

Ah! je veux le déteſter le reſte de ma vie, & je fais un ferme propos de ne le plus commettre & de garder vos ſaints commandemens, que j'eſtime plus que tous les biens du monde; & je vous aſſure que j'aimerois mieux mourir mille fois, que de vous offenſer une ſeule fois.

Pardon.

Pardon, mon Dieu, pardon à mon ame qui déteſte ſon péché, à cauſe de votre ſouveraine bonté ; je vous ſupplie de lui faire miſéricorde, quoiqu'elle en ſoit indigne, & d'agréer le deſir qu'elle a de vous aimer durant toute l'éternité.

Avis ſur la douleur & ſur le bon propos.

1. PLuſieurs ſe vont confeſſer, non tant pour quitter le péché, que pour en être déchargés ; ces gens-la ſont trompés, car ils n'en ſont pas déchargés.

2. Pluſieurs croyent qu'il ſuffit de déclarer & de confeſſer ſes péchés pour en avoir l'abſolution, & c'eſt un abus ; une ſimple déclaration de ſes péchés n'en obtient pas le pardon.

3. Il faut une douleur effective pour avoir une abſolution effective. Une douleur ſimplement apparente n'a qu'une abſolution apparente & non effective & réelle. La douleur véritable, effective & réelle d'avoir commis un péché, contient une véritable volonté de s'amender : la volonté de s'amender & de reſiſter au péché, doit produire ſon effet pour faire connoître au Prêtre ou au Directeur qu'elle eſt veritable & il ne peut donner l'abſolution qu'il ne la juge veritable.

4. *Celui*

4. Celui qui a une véritable volonté d'exécuter quelque affaire, s'y applique : donc celui qui a une veritable douleur de ſes péchés, & une véritable volonté de s'en amender, s'applique à les combatre & à les détruire ; d'où il s'enſuit que ceux qui s'étant confeſſés pluſieurs fois d'un péché d'habitude, ou d'un péché notable, ſans jamais s'être appliqués, ni recherchés aucun moyen, ni fait aucun effort pour le combattre, ni d'en fuir l'occaſion, n'ont point eu la veritable douleur, ni la veritable volonté de s'en amender : & enſuite n'en ont point eu la veritable abſolution. C'eſt de ce défaut de veritable douleur, de veritable volonté, & de vraie application, qu'on voit ſi peu d'amendement en quelques-uns qui frequentent les Sacremens, leſquels ſont trompés à l'heure de la mort : car ſe confeſſant en ce tems là comme pendant la vie par une ſimple routine, & ſans une véritable douleur, ils n'ont point de réſolution, & ſont damnés ſi leurs péchés ſont notables quoiqu'en apparence ils meurent comme des Saints, ou comme des vrais Chrétiens. C'eſt une choſe importante pour l'éternité, de bien ou de mal recevoir un Sacrement, de faire réuſſir le Sang de JESUS-CHRIST en nous, ou d'en empêcher l'effet. La choſe mérite bien qu'on s'y applique fortement.

Penſées dévotes ſur les plus beaux noms & perfections de Dieu, qu'on peut prendre quand on va ſe confeſſer.

Avant la Confeſſion.

MOn Dieu, mon Créateur, vous m'avez donné l'être, & je vous ai offenſé par mon peché. Ah! je le deteſte de tout mon cœur.

2. Ineffable bonté, j'ai péché contre vous, j'en ſuis fâché.

3. Sageſſe infinie, mon péché vous déplaît, je ne le ferai plus.

4. Mon Dieu, mon Pere, voici votre enfant repentant, pardonnez-moi.

5. Premier principe de mon être, regardez mon cœur contrit & humilié.

6. Eternelle beauté, que je ſuis fâché de vous avoir déplu.

7. Doux Sauveur de mon ame, faites-moi miſéricorde.

8. Adorable divinité, ah que je regrette mon péché!

9. Mon Seigneur & mon Roi, qu'il me déplaît de vous avoir déſobéi!

10 Miſéricorde divine, je me proſterne à vos pieds, confeſſant mon péché.

L'ame dévote ſortie du confeſſionnal, doit faire la pénitence que ſon Confeſſeur lui a donnée; & après, ouvrant ce Livre, dire les Oraiſons qui ſuivent.

Oraison dévote à la très-sainte Trinité après la Confession.

JE vous adore, incomprehensible Trinité, & je vous remercie de toutes les affections de mon ame, de la grande miséricorde que vous m'avez faite de me recevoir à la penitence, & de me pardonner mes péchés. Ah ! que je suis obligé à votre infinie puissance, Pere Eternel, qui avez touché mon cœur, & qui l'avez obligé de s'humilier devant vous, & de vous crier misericorde. Que je vous suis redevable, Verbe divin, qui par votre sagesse avez disposé ma volonté à reconnoître son péché ! Et vous Esprit de sainteté, je ne saurois assez reconnoître votre bonté qui m'a reçu en graces. Soyez à jamais beni & glorifié, Pere, Fils & S. Esprit, & me continuez vos graces pour me fortifier dans la volonté que j'ai de ne plus vous offenser, & de vous être fidele le reste de ma vie, pour pouvoir vous servir & vous adorer dans le Ciel. Ainsi soit-il

Résolutions après la Confession.

1. MOn Dieu, ma force & mon salut, ne permettez pas que je vous offense jamais.

2. Sainteté très-adorable, faites que mon ame soit toujours pure.

3. Mon Dieu, très-doux & très-bon,

je vous remercie de m'avoir remis en graces.

4. Eternelle vérité, je ne me retirerai jamais de vous pour conſentir au péché.

5. Dieu ſeul fidele & magnifique je veux vous ſervir avec plus de fidelité.

6. Ma gloire, mon ſalut & ma vie, je ne vous quitterai plus pour ſuivre ma ſenſualité.

7. O le Dieu de mon cœur, Dieu ſeul immuable & inviſible, fortifiez-moi dans votre amour !

8. Ne permettez pas, mon eſperance, que je retombe de rechef dans le péché.

9. O le bien-aimé Sanctificateur de mon ame, recevez ma penitence.

10. O bonté, ô douceur, ô amour ineffable, faites que je vous aime, & que je ne commette plus aucun péché.

Oraiſon dévote après la Confeſſion.

MOn Dieu, mon Seigneur & mon Pere, qui êtes offenſé par mon péché, & appaiſé par la penitence de mon cœur humilié ; recevez ma priere, & détournez de moi les chatimens que mes péchés ont meritéś. Donnez à mon ame une abolition parfaite de mes crimes ; & la remettant à votre grace, ne ſouffrez pas qu'elle s'en retire jamais. Je vous le demande par le Sang de votre Fils Jeſus, qui vit & regne

avec vous, & qui y regnera durant l'éternité. *Pater. Ave.*

L'AME DEVOTE AUX PIEDS DE L'AUTEL POUR COMMUNIER.

Le Chrétien qui veut bien communier, doit avoir trois choſes : une grande pureté de conſcience, une devotion dans l'ame, & une ſainte affection de s'unir à Dieu, & de le recevoir. Pour acquérir la premiere, il faut ſe confeſſer. Pour les deux autres, il ne faut que dire les Oraiſons ſuivantes, & prendre les penſées qui ſont après.

Oraiſon très-dévote avant la Communion, diviſée par actes.

MOn Seigneur & mon Dieu qui êtes l'eſſentielle & l'éternelle vérité, je crois que vous êtes auſſi infaillible en vos paroles que fidele en vos promeſſes, & pour cela je crois avec plaiſir, & je confeſſe hautement que votre precieux Corps & votre precieux Sang ſont réellement en l'Hoſtie, parce que vous l'avez dit.

Je ſçais bien que je ne merite pas de les recevoir, tant je ſuis indigne de votre grace, étant le plus miſerable & le plus ingrat des pécheurs.

Toutefois me confiant en votre ſouveraine bonté, je m'approche de votre ſainte Table pour vous y recevoir en nourriture.

Si vous voyez quelque péché en mon ame qui la rende criminelle devant les yeux de votre Majeſté; je vous prie, mon Dieu, de me le pardonner, & de conſiderer le regret que j'en ai, & le ferme propos que je fais de ne le plus commettre, & de vous aimer le reſte de ma vie. Et pour vous en donner des aſſurances :

Je renonce dès à preſent à l'amour des créatures, pour ne pouvoir aimer que vous ſeul. O le Dieu de mon cœur, l'unique objet de mon amour, je vous aime ſi tendrement, que je ne deſire rien tant que de m'unir à vous, en vous recevant au très-ſaint Sacrement. Venez, Venez donc à moi, & vous uniſſant à mon ame par le moyen de votre grace, rendez-moi inſeparable de vous.

Je vous demande cette grace par vos propres merites, & je vous ſupplie en toute humilité de me permettre de vous recevoir en ma poitrine, afin que mon cœur & mon eſprit ne reſpirent que vous, & que je puiſſe profiter ſi bien de la divine nourriture que vous me preſentez, que je ſois tout à vous, comme je crois que vous vous donnez entierement à moi.

Ah ! mon Dieu, je ne ſçaurois vous remercier aſſez de la liberté que vous me donnez de vous recevoir en l'Hoſtie.

J'eſtime cet honneur plus que toutes les graces que je pourrois attendre des créatures ; & pour ne pas la refuſer, je m'approche de vos Autels pour vous y adorer.

Je vous adore donc, ſacrée Majeſté, & vous rends un hommage de tout ce qui eſt créé : & pour vous rendre mes devoirs de reſpect je me proſterne à vos pieds & vous demande par aumône, qu'il me ſoit permis de manger votre precieuſe chair, attendant le bonheur de la voir rayonnante de gloire dans le Ciel. Ainſi ſoit-il.

Oraiſon dévote à la ſainte Vierge avant la Communion, diviſée par actes.

SOuveraine Princeſſe des hommes & des Anges, qui avez été la Mere de mon doux Sauveur Jeſus-Chriſt ; je reconnois votre grandeur, & je crois que vous avez été la plus pure, la plus noble, & la plus éminente de toutes les créatures.

Dans la penſée de vos divines miſericordes, & de mes continuelles infirmités, je me jette à vos pieds, quoique je ne ſois que pouſſiere, & vous ſupplie de ne pas regarder l'indignité de mon ame qui vous rend ſes devoirs. Je ſçais aſſez qu'étant chargée de péchés elle ne merite pas d'être

conſiderée ; mais je ſçais bien que vous êtes un océan de bonté capable de noyer ma malice.

Dans cette conſideration, je viens à vous avec une grande confiance, & vous ſupplie par les effets de votre interceſſion, de diſpoſer ſi bien mon ame à recevoir le Corps de votre Fils Jeſus, que je ne lui faſſe pas deshonneur, & que je lui rende toute la gloire qu'il me ſera poſſible.

Je crois que je m'en vais manger le Corps que vous avez conçu, enfanté, nourri, allaité & porté. Ah ! de grace obtenez-moi les diſpoſitions neceſſaires pour profiter de cette divine nourriture.

Si j'oſois vous demander celles que vous aviez quand vous le reçutes en vos chaſtes entrailles, je vous prierois de me communiquer une partie de votre humilité, de votre pureté & de votre amour ; mais je me reconnois indigne de cette grace. Je vous demande ſeulement, qu'il vous plaiſe me preſenter à votre Fils, afin que recevant ſon Corps & ſa precieuſe Chair, je lui ſois plus agréable, & que je profite de cette celeſte Viande, pour croître en grace, & pour acquerir une gloire éternelle. Ainſi ſoit-il.

PENSE'ES DEVOTES POUR bien communier,

Prises sur les plus beaux noms du très-saint Sacrement.

Avant la Communion.

1. AUrai-je le bonheur, sainte Hostie, de vous recevoir ?

2. O Dieu vraiment caché, oserai-je m'approcher de votre divine Table ?

3. Prince des Anges, Manne cachée, je suis indigne de vous manger.

4. Anges du Ciel obtenez-moi la grace de recevoir dignement ce Pain de vie.

5. Grand Precurseur de Jesus-Christ, S. Jean-Baptiste, priez afin que mon cœur serve de Temple à Jesus-Christ crucifié.

6. Admirable mystere de ma foi, je crois que vous cachez mon Dieu sous ces foibles especes.

7. Je suis indigne de manger ce Pain, qui est les delices des Rois.

8. Sacrée & adorable victime, venez donc à moi puisque vous le voulez.

En la Communion.

1. DIvinité cachée, je vous adore reposant sur ma langue.

2. Precieuſe Chair de Jeſus-Chriſt, je vous crois en ma bouche.

3. Ame ſainte de mon Sauveur, je vous reçois, quoique j'en ſois indigne.

4. Celeſte contre-poiſon, gueriſſez mes péchés.

5. Adorable Sacrifice, appaiſez la Juſtice de Dieu irrité contre moi.

6. Calice de benediction, beniſſez-moi, & me purifiez de mes péchés.

7. Viande celeſte, nourriſſez-moi.

8. Que ma langue ne ceſſe de louer celui qui l'a touchée.

9. Que mon palais ne goûte rien que le ſacré corps de Jeſus.

ORAISON DEVOTE APRE'S la Communion,

Sur les plus bèaux Offices de Jeſus-Chriſt.

O très-doux & très-aimable Jeſus, qui par un trait de votre amour avez voulu me ſervir de nourriture, & deſcendre en ma poitrine pour demeurer avec moi; je ne ſçaurois aſſez vous en remercier, & je voudrois que tous les membres de mon corps fuſſent changées en langues pour publier l'excès de vos bontés. Ah! mon doux Sauveur, que je vous ſuis obligé de vous donner à moi ſous les eſpeces de l'Hoſtie! Que puis-je vous rendre pour un ſi grand bienfait? Vous êtes *mon Dieu*,

je veux donc desormais vous rapporter mon être. Vous êtes *mon Roi*, je veux que vous regniez souverainement en mon ame. Vous êtes *mon Pere*, & voici votre enfant resolu de vous obeir & de vous aimer. Vous êtes *mon Maître*, parlez, car votre serviteur vous écoute, mon ame veut vous être fidele. Voue êtes *mon Juge*, & je veux craindre de vous deplaire: mais parce que je reconnois ma foiblesse & mon peu de ferveur à vous servir, je vous prie, mon doux Jesus, qui m'avez honoré de votre sainte visite, de me fortifier dans la volonté que j'ai d'être inviolablement à vous. vous êtes *mon Medecin*, gueriſſez donc les maladies de mon ame. Vous êtes *mon Pasteur*, conduisez-moi par les voyes du Ciel. Vous êtes *le Pain de vie*, vivifiez-moi, & ne permettez point que jamais je meure de la mort du peché. Vous êtes *la Manne cachée*, nourriſſez moi afin que je ne croisse que pour vous. Vous êtes une *Hostie très-sainte*, sanctifiez-moi par votre saint attouchement. Vous êtes *mon Esperance*, attirez à vous mes desirs. Vous êtes *mon Salut*, sauvez mon ame; & puisqu'il vous a plu m'honorer de la réelle presence de votre precieuse chair, uniſſez-moi si fort à vous que rien ne m'en separe. O mon doux Jesus, soyez le Dieu de mon cœur. Mon

doux Jesus, soyez le seul objet de mon amour : aimez-moi afin que je vous aime, & que vous aimant je puisse vous honorer & servir dans tous les siecles des siecles. Ainsi soit-il.

Aprè's la Communion.

1. O Cieux ! ô Terre ! benissez Dieu pour moi, qui m'a donné son Corps.

2. Verbe divin, soyez loué de m'avoir donné votre chair.

3. Sacrement venerable, changez mon ame.

4. Viande immortelle, preservez-moi de la mort du peché.

5. Offrande sacrée, permettez-moi de vous presenter pour l'expiation de mes pechés.

6. Pere Eternel, regardez votre Fils en mon cœur, & me sanctifiez.

7. Glorieuse Vierge, donnez-moi votre amour, pour aimer votre Fils comme vous.

8. Je veux me sacrifier à Dieu & à toutes les volontés de son Fils Jesus-Christ.

Oraison dévote après la Communion.

MOn doux & aimable Jesus, qui par un excès de votre bonté divine avez voulu servir de nourriture à mon ame, embrasez-la

braſez-la ſi fort de votre amour qu'elle n'aime que vous ſeul ; ſanctifiez-la par votre precieux Corps, purifiez-la par votre precieux Sang, & la rendez ſi agreable à votre Pere celeſte, qu'elle puiſſe le louer, l'aimer & l'adorer durant l'eternité. *Pater noſter. Ave Maria.*

ORAISON APRE'S AVOIR COMMUNIE'.

Pour gagner les Indulgences, ou ſe ſervant d'une médaille, ou viſitant une Egliſe.

JESUS plein de pitié & de miſericorde, vive ſource d'amour & de toute bonté, qui non contant d'avoir verſé tout votre Sang precieux pour notre ſanctification, & pour éteindre le feu éterellement devorant, preparé pour la juſte punition de nos malices, avez établi dans l'Egliſe les ſaints Sacremens comme des canaux admirables, par leſquels ce Sang bienheureux decoulant ſur nos ames, les remplit de graces & de merites, ſpecialement celui du ſacré banquet de votre Corps & de votre Sang, pourvu que par la continuation de nos perverſes volontés, & de nos affections vicieuſes nous ne nous en rendions pas indignes. J'ai oſé, tout pecheur

& rempli d'iniquité que je ſuis, prendre la hardieſſe de gliſſer parmi les bonnes ames qui ſe ſont preſentées à ce feſtin tout delicieux & tout divin, pour recevoir les graces que vous faites pleuvoir en abondance ſur tous ceux qui vous reçoivent dignement. Dieu debonnaire, pardonnez, s'il vous plaît, à ma temerité, fondé ſur la confiance que j'ai en vos miſericordes; & ne ſouffrez pas que je me retire, ſans que mon ame ſoit arroſée de cette divine liqueur : faites plutôt qu'elle ſoit non-ſeulement mouillée, mais même toute noyée de cette pluye celeſte, qui éteigne le feu de mes concupiſcences & de mes habitudes vicieuſes, & qui me rende agreable à votre divine Majeſté. Faites ô bon Jeſus, que Dieu votre Pere Eternel trouve la juſtification de ce pecheur coupable dans ce Sang innocent : qu'il y trouve la ſatisfaction des peines que pourroit exiger ſa divine juſtice pour la punition de mes crimes. J'eſpere que j'obtiendrai cette faveur, ſi j'accomplis ce qui eſt declaré dans les Indulgences accordées par celui que vous avez prepoſé Paſteur & Chef viſible de votre ſainte Egliſe, aux Medailles bénites *(vous direz ce que vous avez portant Indulgences)* deſquelles je ſuis porteur : j'ai intention de le faire par l'aide de votre

grace. Je ſupplie donc très-humblement votre divine Majeſté, pour l'exaltation de votre Egliſe notre mere, à ce qu'il vous plaiſe d'être toujours ſon protecteur, & ne l'abandonner jamais ſuivant vos promeſſes. Je vous ſupplie pour l'union, la paix & la concorde entre les Princes Chrétiens, qu'il vous plaiſe de les unir tellement que leurs diviſions ne viennent pas à troubler le repos du peuple Chretien, & particulierement cet Etat, ni la paix dont votre ſeule bonté & votre ſpeciale faveur nous fait jouir; extirpez les ſchiſmes & les hereſies; ramenez les heretiques à la vraie croyance, & à l'unité de votre Egliſe. Beniſſez ſon Paſteur notre ſaint Pere le Pape N. Rempliſſez de votre Saint-Eſprit les Cardinaux, les Evêques, les Prélats, tous les autres Eccleſiaſtiques, afin que leurs bonnes œuvres & leur vie exemplaire nous ménent à la vie éternelle. Conſervez notre Roi N. Beniſſez-le, rendez-le redoutable à tous ſes ennemis, & enfin donnez-lui dans le Ciel la Couronne de gloire, & à moi le moyen de vous y voir, de vous y aimer, & de vous y adorer avec lui. Ainſi ſoit-il.

Cinq *Pater*, & cinq *Ave*.

Loué ſoit à jamais le très-ſaint Sacrement de l'Autel.

L'AME DEVOTE
AU PIED
DU TABERNACLE,
Pour viſiter le très-ſaint Sacrement.

La viſite du très-ſaint Sacrement eſt une choſe ſi importante en la vie dévote, qu'il eſt abſolument néceſſaire qu'elle ſoit bien réglée, afin qu'on ne la faſſe pas avec legereté, & ſans fruit. Or pour la bien régler, il faut qu'une ame chrétienne s'oblige à trois choſes. 1. A ſaluer J. C. caché ſous le S. Sacrement, par les qualités les plus honorables qu'il y excerce. 2. Promettre à J. C. un entier amendement de vie. 3. Et lui demander quelque grace. Pour bien faire ces trois choſes; il ne faut que pratiquer ce qui ſuit.

Aſpirations dévotes qu'on peut faire pour ſaluer le très-ſaint Sacrement.

1. JE vous ſalue, mon doux Sauveur, & je crois que votre Majeſté eſt cachée ſous le voile de ces eſpeces.

2. Adorable Divinité cachée, je vous adore & me soumets à votre volonté.

3. Vrai Medecin des ames, j'espere que la visite que je vous rends, me guerira de mes infirmités.

4. O mon doux & aimable Maître ! enseignez mon ame qui vous écoute.

5. Anges du Ciel, adorez & honorez mon Prince & mon Roi qui repose dans ce Tabernacle comme dans son trône d'honneur.

6. Puissances de mon ame, humiliez-vous, & venez respecter Jesus-Christ mon Sauveur.

7. O l'ami de mon cœur, Jesus ! que je vous aime caché sous l'Hostie.

8. Hostie très-precieuse, je vous considere comme le plus glorieux trophée des grandes victoires de ce grand Conquerant.

9. Souverain Juge de mon ame, n'entrez point en jugement avec moi.

10. Parlez, mon doux Sauveur, commandez, car votre serviteur écoute.

11. O le chaste Epoux de mon cœur, je ne sçaurois que je ne vous aime !

12. C'est trop peu que de n'avoir qu'un cœur : Seraphins & Cherubins, prêtez-moi vos ardeurs pour aimer Jesus-Christ le reste de ma vie.

Résolutions pour la visite du S. Sacrement.

1. JE veux vivre & mourir, avec la grace de Dieu, dans la croyance de l'Eglise touchant le très-saint Sacrement.

2. Je veux profiter de cette sainte visite, retranchant telle & telle chose qui deplaît à Jesus.

3. Je pratiquerai telle & telle vertu, pour imiter celle que Jesus pratique au très-saint Sacrement.

4. Je ne prefererai jamais la visite des creatures à celle que je dois rendre à mon Dieu.

Oraison dévote à la fin de la visite du très-saint Sacrement.

ADorable Jesus, qui avez eu la bonté de souffrir ma visite, & qui m'avez permis de vous adorer en l'Hostie; recevez l'hommage que je vous rends en vous soumettant toutes les puissances de mon ame, en faisant plier mon jugement sous la creance que vous êtes caché dessous l'Hostie: je vous y crois, quoique je ne vous y voye pas, & mon plus grand plaisir est de vous y visiter. Agréez, je vous prie, mes petits services, & me communiquez une plus grande ferveur, afin que je vous rende de plus grands honneurs & de plus grands respects. Ah, mon doux Jesus!

ne vous separez jamais de moi, quoique je me separe corporellement de vous en finissant cette visite; demeurez toujours avec moi, & moi avec vous, & que mon esprit ne cesse de vous glorifier comme mon Dieu, mon Roi, mon Maître, mon Medecin, mon Juge, mon Ami, mon Epoux & mon Tout; & le seul objet de mon amour durant le tems & durant l'éternité. Ainsi soit-il.

Exercice spirituel pour saluer le très-saint Sacrement, en le visitant tous les jours de la Semaine.

DIMANCHE. Visitez-le comme un enfant qui va voir son Pere, & le saluez disant: *Je vous salue Jesus-Christ, qui au très-saint Sacrement êtes mon très-amoureux Pere.*

LUNDI. Visitez-le en qualité de sujet qui va faire la cour à son Roi, & le saluant dites: *Je vous salue Jesus-Christ, qui au très-saint Sacrement êtes le souverain Monarque de mon cœur.*

MARDI. Visitez-le comme un pauvre criminel qui va prier son Juge de lui être favorable, & le saluez en disant: *Je vous salue Jesus-Christ, qui au très-saint Sacrement êtes le Juge de mon ame.*

MERCREDI. Visitez-le comme un

malade languissant qui va consulter son Medecin, & le saluant, dites : *Je vous salue Jesus-Christ qui au très-saint Sacrement êtes le bon Medecin de mon infirmité.*

JEUDI. Visitez-le en qualité d'un Disciple qui va par honneur rendre visite à son Maître, & le saluez vous servant de ces paroles : *Je vous salue Jesus-Christ, qui au très-saint Sacrement êtes le Maître & le Docteur de mon ame.*

VENDREDI. Visitez-le comme le Pélerin qui va en passant voir son hôte, & le saluant, dites lui : *Je vous salue Jesus-Christ, qui au très-saint Sacrement, êtes le veritable hôte de mon ame.*

SAMEDI. Visitez-le comme l'ami va voir & visiter son ami, & le saluez disant : *Je vous salue Jesus-Christ, qui au très-saint Sacrement êtes l'ami fidele de mon ame.*

PRIERE A JESUS-CHRIST.

MOn Seigneur & mon Dieu, qui par un trait de vos bontés divines, avez voulu instituer le très-saint Sacrement, pour demeurer avec vos créatures : me voici la plus mépriſables de toutes ; mais celle qui desire le plus de demeurer avec vous, & de vous avoir pour son hôte. Je

voudrois bien avoir l'amour de ces bonnes sœurs Marthe & Marie, qui vous reçurent en leur maison avec tant de témoignages d'affection, mais je suis trop lache à vous aimer, si vous ne m'excitez. Allumez donc en moi un feu si ardent, que les flammes me faisant faire divorce avec les créatures, m'obligent doucement de demeurer avec vous, & de vous attirer à moi. Venez, venez, le très-doux hôte de mon ame, & prenant mon cœur & ma poitrine pour demeure, agréez que je choisisse votre cœur pour y reposer le reste de ma vie, & par le moyen du très-saint Sacrement, je puisse mériter de demeurer avec vous éternellement. Ainsi soit-il.

Loué soit à jamais le très-saint Sacrement de l'Autel.

Invocation du saint nom de JESUS.

JEsus soit mon espoir, Jesus soit ma liesse : Jesus soit mon sçavoir, Jesus soit ma richesse : Jesus soit ma defense, Jesus soit mon Roi : Jesus soit mon bonheur & Jesus soit ma loi : Jesus soit mon

desir, JESUS soit mon envie : JESUS soit en mon goût, & dedans mon ouie ; JESUS vive toujours dans mon entendement : JESUS soit mon plaisir & mon contentement : JESUS soit en mes yeux, JESUS soit en ma bouche : JESUS soit en mes mains, en tout ce qui me touche : JESUS soit mon sentier, JESUS soit en mes pas : JESUS me soit JESUS le jour de mon trepas. Ainsi soit-il.

L'AME DEVOTE PRE'S LE TOMBEAU DES MORTS,

Pour prier pour les ames du Purgatoire.

La nature, la justice & la charité obligent tout Chrétien à prier souvent pour les ames qui souffrent en Purgatoire : Et pour le faire tous les jours, il ne faut que pratiquer l'Exercice suivant.

Exercice journalier pour le soulagement des ames du Purgatoire.

DIMANCHE. VOus prierez Dieu pour l'ame du Purgatoire qui est la plus abandonnée : & si vous communiez ce jour-là, vous offrirez pour elle votre sainte Communion.

Motif. Vous lui faites une charité signalée, & elle n'en sera pas ingrate.

Pratique. O Seigneur JESUS ! je vous prie, par le précieux Sang que vous avez répandu au jardin des Olives ; délivrez les ames du Purgatoire, nommément *la plus abandonnée* ; conduiſez la à votre gloire, où elle vous loue & béniſſe à jamais. Amen. *Pater. Ave.*

LUNDI. Priez pour la plus proche de ſa délivrance.

Motif. Elle aſpire d'autant plus à la gloire, que plus elle eſt proche de ſa délivrance, vous lui ôtez tout obſtacle. Combien en ſera t-elle reconnoiſſante.

Pratique. O Seigneur JESUS ! je vous prie par le précieux Sang que vous répandîtes à la flagellation cruelle, délivrez les ames du Purgatoire ; & nommément *la plus proche de ſa délivrance.* Conduiſez-la à votre gloire, où elle vous loue & béniſſe à jamais. Amen. *Pater. Ave.*

MARDI. Priez pour celle qui doit être la derniere dans les peines du Purgatoire.

Motif. Votre charité lui fait devancer toutes les autres tout d'un coup, & la retire de cette longue durée de peines. Quelle obligation ne vous aura-t-elle point ?

Pratique. O Seigneur JESUS ! je vous prie par le précieux Sang que vous repandîtes en votre couronnement d'épines, delivrez les ames du Purgatoire, & nommement

la derniere dans ces cruelles peines. Conduiſez-la à votre gloire, où elle vous loue & beniſſe à jamais. Amen. *Pater. Ave.*

MERCREDI. Priez pour la plus riche en merites.

Motif. Elle ſera plus riche en gloire, & ſon interceſſion plus efficace.

Pratique. O Seigneur JESUS! je vous prie par le precieux Sang que vous repandites le long des rues de Jeruſalem, portant votre croix ſur vos épaules ſacrées, delivrez les ames du Purgatoire, & nommement *la plus riche en merites.* Conduiſez-la à votre gloire, où elle vous loue & beniſſe à jamais. Amen. *Pater. Ave.*

JEUDI. Priez pour celle qui a été la plus devote au très-ſaint Sacrement de l'Autel.

Motif. Jouiſſant de ce Dieu-Homme dans le Ciel, elle ne manquera pas de le ſolliciter pour votre ſalut, & pour la reception de ſon Corps ſacré par une bonne Communion auparavant votre mort.

Pratique. O Seigneur JESUS! je vous prie par votre precieux Sang que bûrent vos Apôtres la veille de votre Paſſion, delivrez les ames du Purgatoire, & nommement *la plus devote au très-ſaint Sacrement de l'Autel.* Conduiſez-la à votre gloire, où elle vous loue & beniſſe à jamais. Amen. *Pater. Ave.*

VENDREDI

VENDREDI. Priez pour celle à laquelle vous êtes le plus obligé.

Motif. Vous vous acquitterez par ce moyen d'une obligation importante, qui eſt un effet de juſtice.

Pratique. O Seigneur JESUS ! je vous prie par le precieux Sang que vous repandîtes en l'arbre de la Croix au jour de votre Paſſion, delivrez les ames du Purgatoire, & nommement *celle à qui je ſuis le plus obligé.* Conduiſez-la à votre gloire, où elle vous loue & beniſſe à jamais. Amen. *Pater noſter. Ave Maria.*

SAMEDI. Priez pour la plus chere à Notre-Dame.

Motif. Notre-Dame a part à cette faveur, ainſi vous l'obligerez, & elle vous en ſçaura gré.

Pratique. O Seigneur JESUS ! je vous prie, par le précieux Sang qui coula de votre ſacré côté, délivrez les ames du Purgatoire, & nommement *la plus chere à votre ſainte Mere.* Conduiſez-la à votre ſainte gloire, où elle vous loue & béniſſe à jamais. Amen. *Pater. Ave.*

Oraiſon dévote à Dieu pour toutes les ames du Purgatoire.

MOn Seigneur & mon Dieu, de qui la nature n'eſt que bonté, dont le plus grand plaiſir eſt de faire miſericorde; re-

gardez d'un œil de compaſſion les pauvres ames qui ſont en Purgatoire ; & par un trait de vos bontés, appellez-les en votre Paradis. Souvenez-vous, mon Dieu, qu'elles ſont l'ouvrage de vos mains, & le prix des pénibles journées de votre Fils JESUS. Dans cette conſidération faites-leur miſericorde ; je vous la demande pour elles par le precieux Sang de JESUS-CHRIST, par l'interceſſion de la glorieuſe Vierge ſa Mere ; par les merites de tous les Saints qui ſont en Paradis, & vous prie de tout mon cœur de retirer ces pauvres ames de l'état où elles ſont, & de leur donner l'entrée en votre gloire, afin qu'elles vous voyent, vous louent & vous aiment durant l'éternité. Amen. *Pater. Ave. De profundis.*

AVIS.

Il ſera bon de choiſir un certain tems en la journée pour la pratique de ce ſaint Exercice : & le plus propre pourroit être le tems de la meſſe où le Prêtre fait le Memento *pour les Morts, qui eſt un peu après l'élevatiou de la ſainte Hoſtie.*

Priere à la très-ſainte & très-adorable Trinité.

O Mon Dieu, Pere, Fils & ſaint Eſprit, qui pénetrez & rempliſſez tous les cœurs par votre preſence infinie, qui nous

portez dans votre sein, & qui nous couvrez sans cesse de votre protection : Essence adorable, Etre incomprehensible, en qui & par qui je subsiste, qui êtes mon centre & mon unique appui ; que j'ai été aveugle de vivre si long-tems sans presque penser à vous, quoique vivant & agissant sans cesse en la presence de votre divine Majesté ! Vous étiez, Seigneur, dans tous les lieux où j'étois, vous entendiez toutes mes paroles, vous étiez le témoin de toutes mes actions, vous voyez même, & vous pénétriez mes plus secrettes pensées, & je n'y faisois aucune reflexion. Je marchois, je parlois, j'agissois, & je faisois toutes choses sans penser à vous, sans respect & sans amour pour vous, comme si j'avois oublié que vous m'avez donné une ame qui peut jouir de vous en secret à toutes les heures, en tous les lieux, en toutes les occasions, quand elle est fidelle à se retirer souvent au fonds d'elle-même, & à ne prêter aux occasions du dehors que l'attention qu'elle ne peut refuser. O mon Dieu ! quel bonheur pour une ame d'être toujours en vous, & que ce bonheur est peu connu de la plupart des hommes, parce qu'ils sont tellement occupés des créatures, qu'elles leur ôtent la liberté de penser à vous. Je veux, avec le secours de votre

ſainte grace, ô mon aimable Créateur! vous rendre déſormais ce qui vous appartient, & m'appliquer ſérieuſement à la pratique de ce ſaint exercice de votre divine preſence. Je veux renoncer à cette vie extérieure, ſenſuelle & charnelle, pour vivre de la vie de la foi, de cette vie intérieure, ſurnaturelle & toute divine, que votre cher Fils eſt venu communiquer aux hommes. Je vous demande cette grace par les mérites de ce même Fils, pour moi & pour tous les Fideles; afin que par ce moyen nous puiſſions ici-bas être remplis de votre divin Eſprit & de vos graces, & un jour vous glorifier en lui & par lui dans le Ciel. Ainſi ſoit-il.

L'AME DEVOTE
AUX PIEDS DU CRUCIFIX
Pour adorer les cinq plaies.

LA dévotion aux ſacrées plaies de JESUS-CHRIST eſt ſi profitable à l'ame pechereſſe, qu'au dire de ſaint Auguſtin, il n'eſt point de remede plus efficace pour guérir les péchés. Et le dévot ſaint Bernard, qui en a fait l'expérience, dit que quand le

monde nous sollicite de suivre son parti, quand la chair nous tente par ses appetits sensuels ; quand le diable nous attaque à dessein de nous vaincre, il ne faut que nous retirer à l'abri du grand Crucifix ; & nous cachant dans ses sacrées Plaies, nous sommes assurés de la victoire sur ces trois ennemis de notre perfection. De-là vient que saint Bernard voulant exhorter l'ame devote à se retirer souvent dans les cinq Plaies, lui parle en ses termes : Sucez petite abeille, sucez avec plaisir la douce liqueur qui sort du Crucifix : retirez-vous dans ces plaies ; cachez-vous dans ces sacrées ouvertures ; attachez-vous à ces précieuses cicatrices ; & vous y trouverez dequoi contenter votre goût.

Pour goûter la douceur qu'il y a de se retirer dans ces sacrées plaies ; il est bon de produire trois actes. *Le* 1. *d'Adoration.* *Le* 2. *d'Application.* *Le* 3. *de Demande.*

Et parce que ce seroit une témerité de vouloir se retirer en un lieu si auguste, sans être appuyé de la faveur de quelque personne considerable ; il faut s'adresser à la glorieuse Vierge, & la prier de nous conduire & introduire dans chaque plaie, lui disant avec l'Eglise :

Fac ut portem Christi mortem,
Passionis ejus sortem,
Et plagas recolere.

A LA PLAIE DE LA MAIN DROITE.

ADORATION.

SAcrée plaie de la main droite de Jesus mon Sauveur, je vous adore, & reconnois que le Sang que vous avez versé, a été un Sang très-noble, très-précieux & d'un mérite infini, étant sorti du Corps du Fils de Dieu fait Homme, qui en tous les états de sa vie, particulierement en sa mort, mérite d'être aimé, servi & adoré des hommes & des Anges.

APPLICATION.

Permettez-moi, mon doux Sauveur, d'appliquer le mérite du Sang qui sortit de votre main sacrée, pour perfectionner mes actions, qui sont mes mains spirituelles; afin que travaillant toujours pour votre gloire,

je ſois fortifié par votre précieux Sang.

DEMANDE.

O très-aimable Jeſus ! votre bonté me donne la liberté de vous demander qu'en conſideration de cette ſacrée plaie, vous regardiez d'un œil de miſéricorde la ſainte Egliſe votre Epouſe, le Pape votre Vicaire, les Cardinaux, Archevêques, Evêques, Abbés, Curés, Religieux & tous les Eccléſiaſtiques, que je vous recommande de toute l'affection de mon ame. *Pater noſter. Ave Maria.*

A LA PLAIE DE LA MAIN GAUCHE.

ADorable cicatrice de la main gauche de Jeſus mon Sauveur, je vous honore & vous baiſe avec un ſentiment de reſpect, reconnoiſſant que le Sang qui ſortit de vous quand

vous fûtes percée, étoit un Sang dont une seule goutte pouvoit satisfaire à la justice de Dieu, pour les péchés de mille & mille mondes.

APPLICATION.

Jesus mon Sauveur, appuyé sur votre bonté divine, j'applique le prix de ce Sang, pour payer ce que je dois à la justice de votre Pere, pour tant & tant de mauvaises actions que j'ai faites durant ma vie; j'espere en recevoir le pardon, parce que votre Pere est infiniment bon, & votre sang d'un mérite infini.

DEMANDE.

Dans cette sainte confiance, je vous recommande l'Etat, la personne du Roi, les Princes, les Juges & Magistrats; enfin toute la nation, que je vous prie de sanctifier par votre précieux Sang. *Pater. Ave.*

A LA PLAIE DU PIED DROIT.

ADORATION.

JE vous considere avec honneur, sacrée plaie du pied droit de Jesus mon Sauveur, & me rejouis de croire qu'à votre ouverture vous m'avez donné un Sang digne de tout honneur. Dans cette pensée je l'adore, & crois qu'il peut seul effacer les péchés des hommes, à cause du mérite de la personne souverainement divine, qui l'a épanché en mourant.

APPLICATION.

Oserai-je bien, mon doux Jesus, appliquer la vertu de ce Sang à toutes les bonnes affections de mon ame, afin qu'elle se fortifie dans l'exercice des vertus, & dans la seule volonté de vous plaire, comme étant le principal objet qu'elle desire.

DEMANDE.

Animé d'une ſainte eſpérance, je vous recommande tous mes parens, amis & bienfaiteurs ſoit qu'ils vivent, ſoit qu'ils ſoient parmi les Morts, & vous prie qu'en vertu de ce Sang, ils ne détournent jamais leurs pieds du ſentier de vos ſaints Commandemens; afin qu'accompliſſant votre divine volonté, ils vous aiment durant l'éternité. *Pater. Ave.*

A LA PLAIE DU PIED GAUCHE.

ADORATION.

PRécieuſe & adorable cicatrice, je vous regarde avec tous les ſentimens d'honneur & de reſpect que mon cœur peut produire; & me ſouvenant du Sang que vous avez donné, lorſque la pointe du clou vous perça,

je vous adore, & confesse hardiment que vous méritez l'adoration de tous les Anges & de tous les Princes de la terre.

APPLICATION.

C'est en toute humilité, mon Dieu, que je fais une application de ce très-précieux Sang à mon ame criminelle, pour tant de mauvaises actions qu'elle a eues & nourries, au préjudice de votre gloire, afin que lavée d'une de ses gouttes, elle en reçoive le pardon, & soit entierement remise en votre grace.

DEMANDE.

Je vous prie, mon doux Sauveur, qu'en considération de cette sacrée plaie, vous fassiez miséricorde à tous mes ennemis, mes calomniateurs & mes envieux, & leur donniez les graces qui leur sont nécessaires pour leur sanctification & pour leur salut éternel, afin que tous ensemble nous vous aimions & vous servions durant l'éternité. *Pater. Ave.*

A LA SACRE'E PLAIE. DU COSTE'. ADORATION.

SAcrée plaie, vive ſource d'amour, qui d'un coup de lance avez été ouverte au côté de Jeſus mon ſauveur, je vous adore, & reconnoiſſant mon néant & mon indignité, je confeſſe que vous avez donné un Sang capable de purifier mon ame & de l'enrichir de toutes les graces qui lui ſont néceſſaires. Dans cette confeſſion, je vous adore & vous rends hommage de tout ce que je ſuis & de tout ce que je puis.

APPLICATION.

Appliquez, je vous ſupplie, mon doux Sauveur; appliquez le merite du Sang qui ſortit de votre côté ouvert, à mon cœur ſujet à tant d'imperfections, afin que purifié de ſes deſirs inutiles, de ſes penſées ſuperflues, & de ſes mauvaiſes intentions, il

il n'aime plus que vous, & n'ait point d'autre desir que de vous plaire.

DEMANDE.

C'est en Consideration de cette sacrée plaie que j'ose vous recommander mon Corps, mon esprit & mon ame, ma mémoire, mon entendement & ma volonté, mes yeux, ma langue & ma bouche ; en un mot tout ce qui est en moi, afin que je vous sois toujours très-agréable, & capable de vous aimer & louer durant l'éternité. *Pater. Ave.*

L'AME DEVOTE
A L'AUTEL DE LA GLORIEUSE *VIERGE MARIE.*

La dévotion à la glorieuſe Vierge Marie étant la marque d'une ame prédeſtinée, tout Chrétien doit l'avoir. Et pour la bien pratiquer, il faut 1. prier ſouvent la ſainte Vierge. 2. Se réjouir dans la penſée des ſept Allegreſſes qu'elle reſſent dans le Ciel. 3. Lui préſenter tous les jours une couronne. Ce qui ſuit vous facilitera ces trois choſes.

ORAISON A LA GLORIEUSE VIERGE MARIE.

Obſecro te, Domina, &c.

JE vous ſupplie, ſainte Marie Mere de Dieu, Fille du ſouverain Roi, Mere très-glorieuſe, Mere des orphelins, Conſolatrice des affligés, Protectrice de tous ceux qui eſperent en vous; Vierge devant l'enfantement, Vierge en l'enfantement, Vierge après l'enfantement; Fontaine de miſericorde, Fontaine de ſalut & de grace, Fontaine de conſolation & d'Indulgence,

Fontaine de piété & de joie, Fontaine de vie & de pardon : par cette ſainte & indicible joie en laquelle votre eſprit s'éleva à l'heure qu'il vous fut annoncé par l'Archange Gabriel, que vous concevriez le Fils de Dieu : par cette ſainte & profonde humilité qui vous fit repondre à cet Archange: Je ſuis la ſervante du Seigneur, qu'il me ſoit fait ſelon votre parole ; & par le divin myſtere que le Saint-Eſprit opera alors en vous, & par l'ineffable grace, pitié, miſéricorde, amour & humilité par leſquelles votre Fils notre-Seigneur Jeſus-Chriſt deſcendit pour prendre chair humaine dans vos ſacrées entrailles, & par les quinze très-glorieuſes joyes que vous eûtes de votre Fils J. C. : par la ſainte & très-grande compaſſion, & l'exceſſive douleur dont votre cœur fut atteint, quand vous vîtes mettre votre Fils Notre Seigneur Jeſus-Chriſt nud devant la Croix, & élevé deſſus, crucifié & bleſſé, où ayant ſoif on lui donna une boiſſon très-amere de fiel & de vinaigre, & où vous l'entendîtes crier Eli; & le vîtes mourir : & par les cinq plaies de ce même Fils, & par l'horreur qui ſaiſit vos entrailles & votre cœur conſiderant la grande douleur que lui cauſoient ces plaies ; & par la douleur que vous eûtes quand vous le vîtes ainſi navré & bleſſé ;

par les fontaines de ſon Sang, & par toute ſa paſſion & les douleurs de ſa mort ; par les fontaines de vos larmes & la douleur de votre cœur, je vous ſupplie inſtamment de venir en diligence, avec tous les Saints & Elus de Dieu, me protéger dans toutes mes prieres, & en toutes mes peines & neceſſités, en toutes les choſes où je dois agir, parler ou penſer, tous les jours, les nuits, les heures & les momens de ma vie. Obtenez de votre Fils bien-aimé J. C. pour moi qui ſuis votre ſerviteur l'accompliſſement de toutes les vertus, avec toute miſericorde & conſolation, tout conſeil & aide, toute benediction & ſanctification, toute ſanté, paix & proſperité, toute joie & abondance de tous biens ſpirituels, & ſuffiſance des corporels ; la grace du Saint Eſprit qui me conduiſe en toutes choſes, garde mon ame, gouverne & defende mon corps ; éleve mes penſées à Dieu, corrige mes mœurs, approuve mes actions, me donne de ſaintes penſées, & me pardonne les maux paſſés, amende mes actions préſentes, modere les futures ; qu'il me faſſe vivre honnêtement & chaſtement, qu'il me donne la Foi, l'Eſperance & la Charité : que je croye fermement les Articles de la Foi, & obſerve fidelement les commandemens de la Loi : qu'il commande

à mes ſens & me delivre toujours des péchés mortels, & m'en defende juſqu'à la fin. Qu'il lui plaiſe entendre & recevoir cette ſupplication, & me donner la vie éternelle. Daignez donc m'écouter & interceder pour moi, ô très-douce Vierge Marie, Mere de Dieu & de miſericorde! Ainſi ſoit-il.

Oraiſon en l'honneur de la très-ſainte Paſſion de Notre-Seigneur Jeſus-Chriſt & de la bienheureuſe Vierge Marie ſa Mere, pour demander quelque grace dans un beſoin preſſant.

SAinte Vierge, Vierge des Vierges, Mere de miſericorde, Mere de grace, Eſperance des pécheurs : par ce glaive de douleur qui traverſa votre ame lorſque votre Fils unique Jeſus-Chriſt notre-Seigneur enduroit le ſupplice de la mort ſur la Croix; & par cette affection filiale, qui le faiſant compatir à votre douleur maternelle, le fit avoir ſoin de vous recommander à ſon bien-aimé Diſciple Saint Jean, heritier du très-parfait amour qu'il vous portoit : je vous prie d'avoir compaſſion, & tout enſemble d'apporter remede à la douleur, à l'affliction, à l'infirmité, à la pauvreté, à la peine, ou à quelqu'autre ſorte de néceſſité où je me trouve; O refuge aſſuré des miſerables, ô douce conſolation des affli-

gés, Mere de miſericorde ! très pitoyable conſolatrice de deſolés, & très-prompte liberatrice des orphelins en toutes leurs néceſſités ! Ecoutez mes prieres, & voyez les larmes de ma ſolitude & de ma miſere : & parce que je me vois accablé de maux & de douleurs à cauſe de mes pechés, j'ai recours à vous, très-douce Vierge Marie, Mere de Notre-Seigneur Jeſus-Chriſt, à qui vous êtes conforme, & ſemblable en qualité de Réformatrice de l'humanité qui vous eſt propre. Je vous ſupplie de prêter l'oreille de votre pitié ordinaire, & de votre miſericorde accoutumée à mes prieres, & je vous en prie par les entrailles de la bonté de votre très-doux & très-miſericordieux Fils ; par la douceur qu'il reſſentit au tems de ſon alliance avec la nature humaine ; qu'il delibera conjointement avec le Pere & le S. Eſprit de prendre notre chair mortelle pour notre ſalut, & qui enſuite, ô bienheureuſe Vierge, l'Ange vous en portant la nouvelle, & le S. Eſprit vous faiſant ombre ; il ſe couvrit de notre mortalité ; & il demeura neuf mois dans vos ſacrés flancs, vrai Dieu, & vrai homme : puis ce terme étant expiré, ſortant de votre ventre virginal, il daigna bien viſiter le monde : par tous les travaux de ſa vie ; par la douleur que votre même

Fils eut en ſon cœur, lorſqu'il pria ſon Pere Eternel ſur le Mont des Olives, que s'il ſe pouvoit faire, il fût delivré du Calice de ſa Paſſion : par cette oraiſon, & comme vous le ſuivîtes en pleurant, auſſi par cette triſte demarche, & votre fidelité à ne l'abandonner jamais en tout le ſpectacle de ſa Paſſion & de ſa Mort ; par les opprobres, les outrages & les crachats, les ſoufflets, les mocqueries, les faux témoignages, le jugement injuſte qui fut donné contre lui : par cette robe ſans couture gagnée par le hazard du jeu, par ces liens & ces coups de verges, par les larmes qu'il verſa ; par les gouttes de ſa ſueur de Sang, par ſa patience & ſon ſilence, par ſa crainte, ſon ennui, & la triſteſſe de ſon cœur : par la honte qu'il reçut ſe voyant tout nud ſur la Croix, pendant en votre preſence, ô pitoyable Vierge, & celle de tout le peuple : par ſon Chef royal, par ſon Sang divin, par ſon roſeau briſé, par ſa couronne d'épines, par ſa ſoif, par le degoût qu'il eut du vinaigre détrempé de fiel ; par la lance qui perça ſon ſacré côté, par le ſang & l'eau qui découlerent de ſes plaies, & nous furent de vives ſources de grace & de miſericorde ; par les clous dont ſes pieds & ſes mains furent percés ; par la recommandation qu'il

fit de ſa chere ame à ſon Pere ; par ſon très-doux eſprit qu'il rendit, criant hautement : *Mon Dieu, mon Dieu, pourquoi m'avez-vous abandonné ?* & baiſſant la tête, il dit : *Tout eſt conſommé :* par la rupture du voile du Temple & des pierres : par l'éclipſe du ſoleil & de la lune, par le tremblement de terre, par la miſericorde qu'il exerça envers le bon Larron : par ſa Paſſion & ſa Croix, par ſa deſcente aux Lymbes, par la joie qu'il communiqua en ſa viſite à toutes les ames juſtes : par l'honneur & la gloire de ſa triomphante Reſurrection ; par les apparitions qu'il fit l'eſpace de quarante jours, à vous ô ſainte Vierge, aux Apôtres, & aux autres ames choiſies ; par ſa glorieuſe Aſcenſion, en laquelle à votre vue & à celle de tous les Apôtres, il fut élevé dans le Ciel ; par la grace de l'Eſprit Conſolateur, qu'il repandit dans les cœurs de ſes Diſciples en forme de langues de feu, qu'il fit porter par eux en tous les endroits de la terre : par le terrible jour du jugement, auquel il doit venir juger les vivans & les morts, & tout le monde par le feu ; par toute la compaſſion que vous eûtes avec lui en ce monde, par la douceur de ſa converſation, par la joye ineffable de votre Aſſomption ; jour auquel en la preſence & en la compagnie de votre Fils, vous fû-

tes ravie au Ciel, où vous êtes comblée de joies & de delices éternelles. Je vous prie de faire en ſorte que mon cœur en ſoit participant, & maintenant de m'écouter en ma priere, & de m'accorder la demande que je vous fais avec toute l'humilité & la dévotion qu'il m'eſt poſſible, & de m'en obtenir l'effet.

Demandez ici ce qu'il vous plaira.

ET comme je ſçais très-bien que votre Fils vous honore tant, qu'il ne peut rien vous refuſer, faites, ô ma très-chere Mere, que je reſſente facilement & promptement, pleinement & efficacement, le ſecours de votre ſainte conſolation, ſelon la douceur de votre cœur miſericordieux, & ſelon la volonté de votre très-doux Fils, qui fait la volonté de ceux qui le craignent, & qui ſe plaiſent en lui; ſelon la priere & le deſir de mon cœur, & ſelon la néceſſité où je me trouve en pluſieurs choſes, & principalement en celle-ci, pour laquelle j'invoque ſon ſaint nom, & la vertu de ſon ſecours; qu'il vous plaiſe donc m'obtenir de votre très-aimable Fils une eſperance ferme, une parfaite charité dans la Foi Catholique, une vraie contrition de cœur, une ſource de ſaintes larmes, une ſincere & parfaite confeſſion, une digne & ſuffiſante ſatisfaction, une diligente veille ſur moi

pour l'avenir, un grand mépris du monde, un vrai amour de mon Dieu & de mon prochain, une imitation de la patience de votre cher Fils, & la mort même s'il la faut endurer, un parfait accompliſſement de mes vœux, la perſévérance aux bonnes œuvres, la mortification de ma propre volonté, une converſation qui vous agrée, une heureuſe mort, &. un vrai repentir à la fin de ma vie, avec un bon ſens, une parole libre & un ſain jugement, enfin la vie éternelle en la compagnie des ames de mes parens, de mes amis, de mes freres, de mes ſœurs, & de tous mes bienfaiteurs, tant vivans que trépaſſés. Ainſi ſoit-il.

Oraiſon à la ſainte Vierge pour obtenir le don de Chaſteté.

AU milieu des plus cruelles tentations de la chair, je jette les yeux ſur vous, Vierge très-pure, comme ſur celle qui par l'innocence de ſes regards diſſipe les plus noires exhalaiſons de l'impureté ; preſervez ce Corps qui doit être le ſanctuaire de votre Fils, ne permettez pas que ces membres, qui ont été ſi ſouvent honorés des divins attouchemens du Sauveur du monde dans mes Communions, ſoient violés par quelque action infâme ou brutale. Faites plutôt, ô la plus chaſte de toutes

les Vierges ! que mon corps ſoit jetté à la voirie comme une miſerable carcaſſe, que d'être empeſté un ſeul moment par quelque attouchement contagieux : faites-moi la faveur d'être prudent en mes paroles, chaſte en mes penſées, & en tous les mouvemens de mon cœur, puiſqu'il n'y aura que les ames pures qui auront le bonheur de voir Dieu dans l'éternité bien-heureuſe. Ainſi ſoit-il.

Les ſept Allegreſſes que la ſainte Mere de Dieu a reçues en venant au monde.

C'Eſt la commune opinion que la ſainte Vierge a reçu en ce monde ſept Allegreſſes principales.

La 1. eſt l'Annonciation de l'Ange.

La 2. eſt la viſite qu'elle fit à ſainte Eliſabeth.

La 3. eſt la glorieuſe Naiſſance de Notre-Seigneur.

La 4. l'Adoration des Mages.

La 5. eſt d'avoir retrouvé ſon Enfant Jeſus au Temple.

La 6. eſt l'Apparition de Notre-Seigneur après qu'il fut reſſuſcité.

La 7. eſt ſon heureux decès, & ſa glorieuſe Aſſomption au Ciel.

Les Devots à la ſainte Vierge lui peuvent repreſenter tous les jours ces ſept Al-

legreſſes, & comme les lui renouveller, en lui témoignant avec reſpect la part qu'ils y prennent, & récitant un *Ave Maria*.

1. Réjouiſſez-vous Marie, de ce qu'étant ſaluée d'un Ange des Cieux, vous avez conçu le Verbe divin, en vos ſacrées entrailles, avec un contentement infini de votre ame très-ſainte. *Ave Maria*.

2. Réjouiſſez-vous Marie, de ce que brulant d'un amour divin, & animée du S. Eſprit, vous avez ſurmonté la hauteur & les difficultés des montagnes de Judée, pour aller trouver votre couſine Éliſabeth, où vous entendîtes les belles louanges qu'elle vous donna, & où élevée en eſprit, vous glorifiâtes votre Dieu & Seigneur. *Ave Maria*.

3. Réjouiſſez-vous Marie, de ce qu'au bout de neuf mois, ce divin Meſſie que vous aviez tant deſiré au monde pour notre ſalut, nâquit brillant de lumiere; & fut adoré de toutes les troupes des Eſprits bienheureux. *Ave Maria*.

4. Réjouiſſez-vous, Marie, de ce que vous l'avez vu adorer & reconnoître pour vrai Dieu, Roi & Sauveur du monde par trois Rois Orientaux; parce que, ô Mere bienheureuſe! ce vous devoit être un grand contentement de voir de ſi bonne heure

des

des marques de ſa grandeur, & de ſi aſſurés préſages de la future converſion des Gentils. *Ave Maria.*

5. Réjouiſſez-vous, Marie, de ce qu'après l'avoir cherché trois jours durant avec une grande affliction de votre cœur, vous le trouvâtes enfin au Temple au milieu des Docteurs, tout étonnés de ſa prodigieuſe doctrine, & de ſa facilité à denouer les plus ſubtils argumens, & expliquer les points les plus cachés de la ſainte Ecriture. *Ave Maria.*

6. Réjouiſſez-vous Marie, de ce qu'après avoir demeuré tout le Vendredi & le Samedi dans un rigoureux océan de douleurs, vous en fûtes miraculeuſement tirée & doucement ranimée d'une joie égale à votre ſeul mérite, le Dimanche au point du jour, voyant reſſuſcité de mort à vie votre cher Fils, l'ame de vos deſirs & plus cheres penſées : le voyant, dis-je, accompagné de tous les ſaints Peres, triomphant de la mort, chargé des glorieuſes dépouilles de l'Enfer; & enfin autant plein de gloire & de felicité, que vous l'aviez vu deux jours auparavant plein de douleur & d'affliction. *Ave Maria.*

7. Réjouiſſez-vous, Marie, de ce qu'étant parvenue à l'heure de votre heureux trépas, les Apôtres s'y trouverent miracu-

leuſement : & de ce qu'ayant rendu l'ame, vous fûtes trois jours après élevée au Ciel, couronnée & conſtituée par la très-ſainte Trinité, Reine des Anges & de tout l'univers. *Ave Maria.*

Les ſept Allegreſſes dont la glorieuſe Vierge Mere de Dieu jouit maintenant au Ciel.

1. RÉjouiſſez-vous, ô Epouſe du Saint Eſprit ! pour le contentement que vous avez à preſent en Paradis ; parce que par votre pureté & votre virginité, vous êtes élevée par deſſus tous les Chœurs des Anges. *Ave Maria.*

2. Réjouiſſez-vous, ô Vierge Mere de Dieu ! pour les plaiſirs que vous ſentez en Paradis; parce que comme le Soleil ici bas en terre illumine tout le monde, de même avec votre ſplendeur vous embelliſſez & faites reluire tout le Paradis. *Ave Maria.*

3. Réjouiſſez-vous, ô Fille de Dieu ! pour le bien que vous poſſedez à cette heure en Paradis ; d'autant que tous les Chœurs des Anges & Archanges, Trônes & Dominations, & tous les Eſprits bienheureux vous honorent, réverent & reconnoiſſent pour Mere de leur Créateur, & ſe rendent très-obéiſſans au moindre ſigne que vous leur faites. *Ave Maria.*

4. Réjouiſſez-vous, ô Servante de la

très-ſainte Trinité ! pour la très-grande joie que vous ſentez & poſſedez en Paradis; parce que toutes les graces que vous demandez à votre Fils, vous ſont accordées. *Ave Maria.*

5. Réjouiſſez-vous, ô très-illuſtre Princeſſe ! parce que vous ſeule avez merité d'être aſſiſe à la droite de votre très-ſaint Fils, lequel eſt aſſis à la droite du Pere Eternel. *Ave Maria.*

6. Réjouiſſez-vous, ô Eſperance des Pécheurs, Refuge des affligés, pour cette très-grande joie que vous poſſedez dans le Ciel en recompenſe des merites que vous avez acquis ſur la Terre. *Ave Maria.*

7. Réjouiſſez-vous, ô Mere, Fille & Epouſe de Dieu, parce que toutes les graces, allegreſſes & faveurs dont vous jouiſſez en Paradis, ne ſe diminueront jamais; mais plutôt s'augmenteront juſqu'au jour du Jugement, & dureront juſqu'aux ſiecles des ſiecles. Ainſi ſoit-il.

Ave Maria. Gloria Patri, &c.

Oraiſon à la glorieuſe Vierge Marie.

SOuvenez-vous très-pieuſe Vierge Marie, Mere de conſolation, qu'il ne fut jamais dit ni oui que perſonne ait été refuſé ou delaiſſé, ſi parmi ſes afflictions il a eu recours à vous & à votre cher Fils Jeſus. En cette grande confiance, pauvre ame

pechereſſe que je ſuis, je viens à vous, Mere des Vierges, je m'y adreſſe de tout mon cœur, & en larmes & ſoupirs je vous prie, & reclame humblement votre ſecours : faites-moi donc la grace de voir mes pleurs, & d'écouter mes prieres, afin que par vos faveurs, il vous plaiſe les faire exaucer. Ainſi ſoit-il.

ORAISON TRES-DEVOTE à la glorieuſe Vierge Marie,

Priſe des plus beaux Titres qui ſont en ſes Litanies.

SAinte Marie, Dame de l'Univers, & ſouveraine Princeſſe du Ciel & de la Terre, permettez-moi de me proſterner à vos pieds, & de vous faire une très-humble priere. Vous êtes *la Mere de la divine grace*; obtenez-moi de votre Fils la grace de le ſervir fidellement, & de vous aimer cordialement. Vous êtes *la Vierge fidelle*, faites par vos prieres que je ſois fidele à ſuivre les inſpirations du S. Eſprit, & les exemples de vos vertus très-éminentes. Vous êtes *la Mere aimable*, intercedez pour moi, afin que l'amour de Dieu regne ſouverainement en mon cœur, & qu'après lui je vous aime par deſſus toutes choſes. Vous êtes *l'Etoile du matin*, diſſipez par vos ſaintes lumieres les obſcurités de mon ame, &

chaſſez les ténebres de mes Péchés. Vous êtes *la Vierge puiſſante*, employez votre crédit auprès de Dieu, afin qu'il me rende aſſez puiſſant, pour réſiſter aux tentations du diable, du monde, & de la chair. Vous êtes *l'Arche d'Alliance*, réconciliez-moi avec votre Fils que j'ai ſi ſouvent offenſé, & ne permettez pas que je rompe jamais l'alliance qu'il a contractée avec mon ame. Vous êtes *la Conſolatrice des affligés*, conſolez tous ceux qui ſont dans quelque peine, & ayez une particuliere compaſſion des ames qui ſont en Purgatoire. Vous êtes *la Reine des Vierges*, fortifiez la volonté de ceux & celles qui veulent imiter votre virginité, pour vous plaire, & à votre Fils. Vous êtes *la Porte du Ciel*, priez pour moi afin qu'au dernier moment de ma vie, le Ciel me ſoit ouvert pour vous y voir & aimer durant l'éternité. Vous êtes *le Réfuge aſſuré des pécheurs*, aſſiſtez-moi dans mes néceſſités, & ne me refuſez pás la liberté d'avoir recours à vous, quand je ſerai en danger de péché. Vous êtes *la Mere admirable*, obtenez-moi de Jeſus-Chriſt, que non ſeulement j'admire ſes vertus humainement divines, mais encore que je les imite le reſte de ma vie. Vous êtes *le Miroir de Juſtice*, ſervez à mon ame de miroir pour voir les vertus qu'elle doit avoir pour

vous être ſemblable. Enfin vous êtes *Mere de Jeſus-Chriſt*, préſentez-moi à lui, afin qu'il me reçoive en ſacrifice, & que régardant mon ame ſoumiſe à ſes volontés, il lui donne la grace en cette vie, & la gloire durant l'éternité. Ainſi ſoit-il.

Maniere très-dévote pour réciter la petite Couronne de la ſainte Vierge Marie, afin d'obtenir la grace de bien mourir.

CEtte Couronne de Notre-Dame eſt compoſée de trois *Pater noſter*, & de douze *Ave Maria*. Les trois *Pater noſter* ſe diſent en l'honneur de la très-ſainte & très-auguſte Trinité, qui a enrichi la bienheureuſe Vierge de très-grandes graces. Les douze *Ave Maria* ſe diſent en memoire des douze Privileges, dont elle a été couronnée par la liberalité divine, qui ſont repréſentés, ſelon S. Bernard, par les douze étoiles, dont étoit couronnée cette admirable Dame de l'Apocalypſe, chap. 12. En faiſant quelque demande à la ſacrée Vierge, afin qu'elle nous obtienne de ſon Fils la grace conforme au privilege qu'on medite.

La façon de la réciter & mediter eſt celle-ci. Au premier *Pater noſter* on rend graces au Pere Eternel de quatre grands bienfaits qu'il a conferés à ſa très-chere Fille.

1. De ſa prédeſtination éternelle l'ayant

choiſie pour être la Mere de ſon Fils ; demandant le ſalut & la vie éternelle.

2. De ſa Conception immaculée, l'ayant preſervée de toute tache de péché ; demandant un vrai repentir, & le pardon de nos péchés.

3. De ſa Nativité, en laquelle elle a été favoriſée d'une très-excellente ſainteté, & de toutes ſortes de perfections & vertus ; demandant une vraie & ſincere ſainteté de vie.

4. De l'Incarnation, lui envoyant un Archange pour lui annoncer cet ineffable myſtere, puis ſon Saint Eſprit, & enfin ſon Fils même ; demandant ſon Saint Eſprit, & la grace d'aider & d'édifier beaucoup d'ames.

Au ſecond *Pater noſter*, on remercie le Fils, de quatre Etoiles poſées ſur le Chef virginal de ſa très-ſainte Mere, & de quatre très-grandes faveurs qu'il lui a faites.

1. D'avoir demeuré dans ſes flancs virginaux l'eſpace de neuf mois, & en être ſorti ſans aucune lezion de ſon integrité ; demandant la pureté de corps & d'ame.

2. D'avoir ſucé ſon lait virginal, & pris ſa nourriture de ſes très-pures mamelles ; demandant la nourriture de notre ame, qui eſt ſa ſainte grace, & ſon ſacré Corps.

3. De ce qu'il la fait Régente & Gou-

vernante de ſa vie durant ſa minorité ; demandant qu'il nous gouverne & nous poſſede tout-à-fait.

4. De l'avoir voulu pour compagne en tous les travaux de ſa vie, mort & paſſion, enſemble de ſa joie ; demandant d'endurer avec patience tout ce qu'il plaira à Dieu de nous envoyer.

Au troiſieme *Pater noſter*, on rend graces au Saint Eſprit de quatre autres Etoiles & dons ſignalés qu'il a accordés à ſa chere Epouſe.

1. La faiſant Mere & Vierge tout enſemble ; demandant une entiere & parfaite conformité à la volonté de Dieu, & une droite intention en toutes nos œuvres.

2. De ce qu'il a demeuré en elle comme dans ſon Sanctuaire ; demandant d'être le Sanctuaire & le Temple du S. Eſprit, où Dieu habite par ſa grace.

3. De l'Aſſomption par laquelle il la enlevée en corps & en ame au Ciel, & l'a établie Reine des hommes & des Anges, & Dame de tout le monde ; demandant une bonne fin & une ſainte vie.

4. De ſon Couronnement, l'ayant couſtituée Avocate de tous les pécheurs, Conſolatrice des affligés, & Diſpenſatrice de tous les tréſors céleſtes ; demandant à la ſainte Vierge qu'elle nous ſoit Mere de

grace & de miſéricorde, qu'elle nous garde de l'ennemi, & nous reçoive à notre mort, en diſant avec la ſainte Égliſe :

Maria, Mater gratiæ,
Mater miſericordiæ,
Tu nos ab hoſte protege,
Et hord mortis ſuſcipe.

Oraiſon à la ſainte Vierge pour ſe mettre ſous ſa protection.

SAinte Vierge Marie Mere de Dieu, je me réjouis de ce qu'il a plu à ſa bonté vous choiſir pour être ſa Mere, & pour la gloire que vous poſſedez maintenant dans le Ciel : je vous ſupplie, par la dignité de Mere de Dieu, & par l'abondance des graces qu'il vous a accordées par-deſſus toutes les créatures, qu'il vous plaiſe de me recevoir en votre protection. Je ſouhaiterois, ô glorieuſe Reine des Anges & des hommes, que toutes les créatures, ſans aucune exception, déclaraſſent les ſignes de la ſervitude qu'ils doivent à votre ſouverain domaine. Au moins, le fais-je ici proſterné en terre devant le Trône de votre gloire, avec l'affection la plus grande que je puis : & en ce jour trop heureux pour moi, je vous fais de moi-même une oblation volontaire, & m'offre ô ma Reine d'être non-ſeulement votre ſujet, votre

vaſſal, & votre ſerviteur, mais encore votre eſclave ; voulant à cet effet porter ſur moi cette chaîne materielle en ſigne, tant de ma liberté qui vous eſt conſacrée, que de la chaîne ſpirituelle d'amour qui me tient le cœur lié à votre ſaint empire. Qu'il vous plaiſe donc, ô Reine ſouveraine, me recevoir pour tel, & avec le ſceptre de votre puiſſance, défendez-moi durant cette vie des chaînes du péché, & de Satan ; afin que par lui je ne ſois pas tiré aux flammes éternelles ; mais par votre main enlevé au Ciel, où en la compagnie des Anges & des Saints, je puiſſe vous honorer par tous les ſiecles des ſiecles. Ainſi ſoit-il.

SECONDE PARTIE

DU PETIT

LIVRE DE VIE,

OU le Chrétien apprend les Prieres & Oraiſons qu'il doit dire quand il prie Dieu, la ſainte Vierge & les Saints.

Oraiſon dévote à la très-ſainte Trinité.

ADorable Divinité, incompréhenſible Trinité, qui dans l'unité de votre eſſence, & la pluralité de perſonnes, méritez un honneur infini ! J'adore vos grandeurs, & je me réjouis de ne les pouvoir comprendre à cauſe de leur infinité. Dans l'aveu cependant de ma foibleſſe, je porte ce regret de ne pouvoir aſſez vous honorer, ni reconnoître vos faveurs. Je ſçais bien, Pere, Fils & S. Eſprit, que je vous ſuis obligé de ma memoire, de mon entendement & de ma volonté. C'eſt à vous, indiviſible Trinité, que je dois mon être de nature & de grace, & je ne ſçais comment m'en acquitter, qu'en vous rendant ce que vous m'avez ſi liberalement donné. Je vous offre donc, Pere Eternel, ma mémoire, & je veux la conſacrer au ſouvenir

de vos bienfaits. Je vous preſente mon entendement, Verbe divin, & je vous promets de ne l'appliquer qu'à vous connoître. Je vous conſacre ma volonté, S. Eſprit, & je ne veux l'occuper qu'à vous aimer. Recevez-moi, adorable Trinité, comme une hoſtie qui s'immole à votre honneur. Agréez l'hommage que je rends à votre Majeſté, & me pardonnez les infidelités que j'ai commiſes contre votre ſervice. Je veux les reparer moyennant votre ſainte grace, que je vous demande en toute humilité, pour pouvoir mériter de vous aimer, ſervir & honorer durant l'éternité. Ainſi ſoit-il.

Oraiſon dévote à la ſacrée Humanité du Fils de Dieu.

SAcrée Humanité du Verbe, précieux Tabernacle de toute ſainteté, qui par l'union hypoſtatique avez été unie inſeparablement à la Divinité : permettez-moi de reconnoître vos grandeurs, & de m'en réjouir. Je crois, divin Jeſus, que vous êtes la ſplendeur de votre Pere celeſte. Que je ſuis aiſe de ſçavoir & de voir que tous les Anges & les hommes relevent de votre ſouveraineté, vous doivent obéiſſance ! Si je pouvois augmenter votre gloire, anéantiſſant mon être, je voudrois n'être rien, afin que vous fuſſiez ce que vous

vous êtes : mais votre état étant parfait, je n'y puis rien ajouter qu'un deſir que votre gloire ſoit reconnue par toutes les Nations de la terre, & que mon ame ne ſe retire jamais de la fidelité qu'elle vous doit. Souvenez-vous, divin Jeſus, que vous l'avez rachetée par votre precieux Sang : ne ſouffrez pas qu'elle ſe perde : vous l'avez mille & mille fois lavée de ſes péchés, fortifiez-la, afin qu'elle ne les contracte plus : vous l'avez tant aimée que pour l'avoir, vous avez donné votre vie ; ah ! tirez ſi puiſſamment ſes affections à vous qu'elle ne puiſſe jamais aimer d'autre objet. Je vous en conjure par vos ſaintes douleurs, par vos grandes ſouffrances, par vos precieuſes plaies, & vous demande cette faveur, que je ne vive plus que pour vous aimer & vous imiter, que mes actions ſoient plus ſaintes, plus pures & plus parfaites ; & que mon cœur n'étant plein que de vous, commence à vous aimer, comme il fera durant l'éternité. Ainſi ſoit-il.

Oraiſon dévote au Crucifix.

JEſus-Chriſt, adorable victime, qui pour le ſalut de mon ame avez voulu mourir & ſouffrir ſur le Calvaire, permettez-moi de me proſterner à vos pieds pour vous demander un très-humble pardon des péchés que j'ai faits durant tout le cours de

ma vie. Je ſuis ce criminel pour lequel vous avez enduré la mort. Je ſuis ce pécheur miſerable eſclave de Satan, pour lequel vous avez verſé tout votre Sang. Regardez-moi contrit & humilié, & me faites participant du fruit de votre mort. Faites, divin Jeſus, que le Sang qui eſt ſorti de vos cinq plaies lave mon ame : que vos tourmens expient la peine que mon péché merite ; & que le merite de votre douloureuſe Paſſion me ſoit appliqué, pour faire reconciliation avec votre Pere celeſte, que j'ai griévement offenſé. Je vous en crie miſericorde, & vous prie par votre precieux Sang, par vos mains & vos pieds cloués, par votre côté ouvert, par votre Chef couronné d'épines, & par tous vos membres ſacrés; de me donner aujourd'hui une ſi grande devotion à votre ſainte Paſſion, que jamais je ne l'oublie ; qu'elle ſoit le principal ſujet de mes penſées, & les plus cheres delices de mon ame, afin que vous contemplant ſouvent crucifié, je puiſſe meriter le pardon de mes péchés paſſés, & la grace de ne les plus commettre. J'eſpere, mon Sauveur, cette faveur de vous : & me confiant en votre miſericorde, je vous la demande en toute humilité, & vous promets de ſi bien regler & conduire ma vie, que jamais je ne vous offenſerai de volonté. Ainſi ſoit-il.

Oraiſon dévote à l'Ange Gardien.

ANge Gardien de mon corps & de mon ame, qui par un trait d'humilité avez ſoin de ma conduite : je vous remercie très-affectueuſement de ce bienfait, & confeſſe que je ne ſçaurois aſſez le reconnoître. Je vous ſuis obligé de tant de ſaintes lumieres que vous me communiquez, de tant de bonnes inſpirations qui me viennent de vous, & cependant je ſuis ſi lâche à vous ſervir & honorer. Je me déplais de ma lâcheté, & je veux la changer en ferveur, ſi vous m'aſſiſtez de vos graces. Ne me les refuſez pas, Ange Gardien ; & puiſque c'eſt votre office de me conduire, redoublez vos ſoins angeliques ſur moi, afin que je renouvelle l'amour que je vous dois, & que mon cœur ſoit plus embraſé que jamais à vous aimer. Obtenez-moi une plus ferme foi à croire que vous m'accompagnez, une plus filiale confiance à eſperer en vous, une charité plus ardente pour vous. Obtenez-moi de Dieu une abſolution generale de toutes les fautes que j'ai faites contre vous, & ſoyez vous-même ma caution ; afin que repondant pour moi, je ſois remis en grace, & que j'aye de plus fortes pretentions à la gloire dont vous jouiſſez & jouirez pour jamais. Ainſi ſoit-il.

Oraiſon dévote à ſaint Joſeph.

GRand favori de Dieu le Pere, fidele gardien de Jeſus-Chriſt, chaſte époux de Marie, je me rejouis de pouvoir vous rendre mes devoirs en reconnoiſſant vos grandeurs. Je ſçais bien que je vous ai trop peu honoré, & je confeſſe ma faute, dans l'eſperance que vous me pardonnerez. Regardez-moi du haut des Cieux, & priez Jeſus-Chriſt d'ôter de mon cœur ce qui peut lui deplaire; & qu'il me fortifie dans la volonté que je conçois de l'aimer & de l'imiter le reſte de ma vie. Et puiſque vous êtes le Patron des ames qui cachent leurs vertus, prenez, grand ſaint Joſeph, une particuliere conduite de mon ame, & la dreſſez ſi bien, qu'elle puiſſe après vous avoir imité, vous contempler glorieux durant l'éternité, & avec vous, louer & benir Dieu dans tous les ſiecles des ſiecles. Ainſi ſoit-il.

Oraiſon au Saint dont on porte le nom.

GRand Saint, qui par un trait de la diſpoſition divine avez pris ſoin de me conduire, & avez permis que j'aye porté le même nom que vous, je ne puis que je ne vous en remercie. Je me réjouis de mon bonheur & de celui que vous avez. Vous êtes heureux dans le Ciel, & à jamais vous y regnerez avec Dieu. Je ſuis

ravi de vous voir jouissant de cette gloire, & de sçavoir que vous l'avez meritée par vos bonnes actions. Appuyé sur les merites de Jesus-Christ, j'espere de votre bonté que vous m'obtiendrez, par vos prieres, quelque participation à votre gloire, & par avance quelque imitation de vos vertus. De grace, mon cher & aimable Patron, rendez-moi votre semblable. Considerez mon ame; & si vous la voyez souillée de quelque impureté, nettoyez-la & la rendez innocente comme la vôtre. Donnez-moi, je vous prie, quelque part à votre humilité, à votre modestie, à votre obéissance & à toutes vos vertus, afin que je remplisse votre nom que je porte, & que vous ayant été semblable, je sois glorieux avec vous dans l'éternité. Ainsi soit-il.

EXERCICE JOURNALIER.

Pour profiter des maladies, ou autres miseres de cette vie.

LE DIMANCHE.

1. COnsiderez que Dieu envoye beaucoup de maladies aux uns, & peu aux autres; de griéves

à l'un, de légeres à l'autre, & tout cela pour le bien de ſes Elus; celle qui vous eſt échue en partage eſt pour votre utilité & pour votre ſalut.

2. Ne regardez pas la maladie nuement, parce que ce qui paroît au dehors vous fera fremir & trembler; mais conſidérez-la revêtue de la ſageſſe, bonté & toute-puiſſance de Dieu, & vous trouverez qu'elle n'eſt pas moins un de ſes dons, que la ſanté.

3. Ainſi tout ce qui vous arrivera de douleurs, recevez-le, & ayez patience en votre humiliation; d'autant que comme l'or & l'argent ſe purifient au feu, ainſi les hommes qui doivent être reçus au Ciel, ſont éprouvés au feu de la tribulation.

LE LUNDI.

1. COnſiderez que Dieu vous envoye des maladies, afin que vous éleviez les yeux à lui, & rentriez en vous-même.

2. Néanmoins penſez que votre maladie eſt une punition des péchés

que vous avez commis, ſoit connus, ſoit inconnus.

3. Si vous peſez bien qu'elle peine mérite un péché mortel, qui eſt une injure faite à la Majeſté infinie de Dieu, & une offenſe faite au Créateur & Sauveur du monde, Bienfaiteur infini : quand le nombre, le poids & la meſure de toutes les maladies qu'on a ſouffertes & qu'on ſouffrira juſqu'à la fin du monde, viendroient fondre ſur vous, vous jugeriez que vous ne recevriez pas encore la punition due à vos péchés.

LE MARDI.

1. COnſiderez que vous avez mérité les peines de l'enfer par vos péchés.

2. Conſiderez le nombre & la grandeur de ces peines, & leur éternelle durée.

3. Comparez-les avec la peine, la durée & la violence de la maladie que vous ſouffrez, & vous verrez l'obligation que vous avez à Dieu, de changer au Sacrement de Pénitence,

ces peines éternelles en des temporelles.

LE MERCREDI.

1. COnsiderez que Dieu a deux Purgatoires, l'un ſous la terre, l'autre de la maladie, qu'on endure dans ce monde. Les peines du Purgatoire ſouterrain ſont ſi grandes, que les plus grands tourmens du monde, ſelon S. Auguſtin, ne ſont que des tourmens en peinture ; néanmoins Dieu eſt ſi bon, qu'il vous change les peines que vous méritez d'endurer en Purgatoire, en la maladie que vous endurez.

2. Le Purgatoire de la maladie ſurmonte l'autre en pluſieurs façons. En premier lieu un petit tourment en maladie ſatisfait beaucoup plus à la Juſtice divine, que les longs & exceſſifs tourmens du Purgatoire.

3. En Purgatoire on ſatisfait pour ſoi ſeulement ; dans la maladie on peut ſatisfaire pour ſoi & pour autrui ; la maladie paye tellement vos dettes, qu'elle augmente la grace, le mérite

& autant de dégrés de gloire qu'on pratique d'actes de vertu.

LE JEUDI.

1. PEsez les paroles de l'Apôtre, notre tribulation légere & d'un moment en cette vie, opere un comble & un poids éternel de gloire en l'autre.

2. Considerez le nombre, le poids & la mesure des biens que vous espérez au Ciel.

3. Considerez qu'au pis aller, les maladies si vous les prenez bien, finiront avec la vie, sans crainte d'y plus participer. Au Ciel il n'y a ni pleurs, ni cris, ni douleurs; tout ceci sera passé. Consolez-vous donc puisque par cette vallée d'affliction, vous parviendrez à la jouissance du Paradis.

LE VENDREDI.

1. POur vous consoler en votre maladie, jettez les yeux sur le Seigneur, qui étant Dieu infini, se fit homme de douleurs & connut nos infirmités.

2. Conſiderez qu'il ſe priva de toute conſolation ſenſible, & reçut de très-grandes afflictions de triſteſſe, d'ennui & d'agonie.

3. Imaginez-vous que votre lit eſt une croix ; les ſyrops & les drogues, le fiel & le vinaigre ; les ſaignées ſont les plaies des pieds & des mains ; les douleurs de tête, la couronne d'épines ; les angoiſſes de cœur ſont les agonies & ſueurs de Sang. Si vous accompagnez ainſi Jeſus-Chriſt en ſes peines, il vous animera de ſes dons pour ſupporter les vôtres.

LE SAMEDI.

1. CONſiderez que les maladies ne viennent pas toujours en punition des péchés ; mais que Dieu les envoye pour diverſes fins.

2. Conſiderez qu'il les employe quelquefois pour exercer ſes Elus, & en tirer ſa gloire. *Appellez-moi au tems de la tribulation*, dit-il au Pſ. 49. *je vous en délivrerai, & vous m'honorerez.*

3. Imaginez-vous que vous êtes dans ce lit pour répandre une telle

odeur de ſainteté, que ceux qui vous verront en ſoient attirés à imiter vos ſouffrances. Dieu affligea Tobie d'aveuglement, pour ſervir à la poſtérité d'un exemple de patience.

MEDITATIONS POUR TOUS les jours de la Semaine,

Avec des Conſidérations pour la Communion.

POUR LE DIMANCHE.

Méditations ſur les perfections de Dieu.

I. Point. CONſidérez que Dieu étant le principe, la ſource & la vraie idée de toute perfection, contient en ſoi toutes les perfections imaginables; ſi bien que tout ce qu'il y a de bien, de bon & de parfait dans les créatures corporelles & ſpirituelles, céleſtes & terreſtres, animées & inanimées, ſe trouve en Dieu d'une façon très-éminente, & avec un tel excès, dit ſaint Denis, que Dieu eſt plus que parfait, puiſque ſa perfection s'écoule, & ſemble comme regorger ſur toutes les créatures. *O Dieu! je crois que vous étes très-parfait! Je me réjouis avec vous des perfections que vous avez. O le Dieu de mon cœur! communiquez-moi un peu de vos divines perfections.*

II. Point. Conſidérez 1. Que toutes les

perfections qui ſont en Dieu, ſont ſans mélange d'aucune imperfection. 2. Elles lui ſont tellement eſſentielles, qu'elles ne peuvent ni s'alterer ni diminuer. 3. Elles ſont infinies, & pour cela la ſainte Ecriture dit, que la grandeur de Dieu eſt ſans fin. Et ſaint Auguſtin ajoute, que l'Eſprit de Dieu a fait toutes choſes en perfection. *O mon ame, ſi tu veux être parfaite, approche-toi de Dieu : ſi tu deſires la beauté, contemple Dieu, & tu la trouveras : ſi tu ſouhaites la bonté, aime Dieu ſouverainement bon. O mon Dieu, vous m'êtes toutes choſes !*

III. Point. Conſiderez que les perfections de Dieu étant increées, ne peuvent point décheoir ; étant independantes, ne ſont point ſujettes au changemens ; étant ſouveraines & éminentes, elles ſont très-admirables & aimables, & quoiqu'elles ſoient ſans nombre, elles ne ſont en Dieu qu'une eſſence très-ſimple. C'eſt pourquoi le Sage a dit : que *l'Eſprit de Dieu eſt un. Je le crois, mon Dieu, & j'adore votre ſimplicité dans la multitude de vos divines perfections. Ah ! mon ame, que vous êtes heureuſe de ſervir & de pouvoir aimer un Dieu ſi parfait.*

Conſidérations pour la Communion.

1. AH ! que je ſuis heureux de recevoir au très-ſaint Sacrement le Corps du Fils de Dieu, qui a toutes les perfections imaginables.

2. Si

2. Si on devient bon étant avec le bon, il faut que je devienne parfait m'approchant d'un Dieu très-parfait.

3. Je veux combattre toutes mes imperfections, puisqu'elles sont contraires aux perfections de Dieu.

POUR LE LUNDI.

Méditations sur les bienfaits de Dieu envers les hommes.

1. COnsidérez que Dieu étant de sa nature une mer & un océan de bonté, il n'a point de plus grand plaisir que de faire du bien ; il a commencé de le faire dès le moment qu'il a tiré toutes les créatures de l'abîme du néant, pour leur donner une partie de son être ; il continue encore, les conservant dans la jouissance de leur être, & leur fournissant tout ce qui est nécessaire pour leur perfection interieure & exterieure ! *Ah que rendrai-je à Dieu pour tous ses bienfaits ? Que n'ai-je mille cœurs, mon Dieu, pour vous en remercier ! Anges du Ciel louez-le pour moi, & m'obtenez une perpétuelle mémoire de ses graces.*

2. Considerez que Dieu, non content d'avoir créé les creatures, & de les conserver à tout moment, a voulu les racheter de l'esclavage du péché & du diable ;

pour payer leur rançon, il a donné son Fils au monde. *O l'insigne bienfaiteur ! que je suis confus d'avoir si peu reconnu ce bienfait. Pardon, mon Dieu, je veux obliger mon ame de se servir du bienfait de la rédemption, pour assurer son salut éternel.*

3. Considerez que Dieu ne mettant point de bornes à ses bontés, donne tous les jours à l'homme mille moyens de se sanctifier. Que de graces, que de bons desirs, que de saintes inspirations, que de secretes directions, que de profusions de ses graces par le moyen des Sacremens ? Et outre cela, il prépare à l'homme une gloire éternelle ; & comme l'appelle saint Augustin, un repos après le travail, une paix après la guerre, & souverain bien pour une éternité. *O mon ame ! que pouvez-vous faire pour reconnoître ces graces ? Ah ! que vous avez été ingrate. O mon doux bienfaiteur ? ne regardez pas mon ingratitude, mais continuez à me faire du bien.*

Considérations pour la Communion.

1. OUtre tous ces bienfaits, la bonté de Dieu me donne une céleste nourriture, me donnant le Corps de J. C. pour viande. *O excès de bonté !*

2. Elle me donne ce precieux Corps entier, sans aucun partage ni division. *O excès de libéralité !*

3. Elle veut que je le mange & le reçoive dans mon cœur, afin que par cette sainte & digne réception je partcipe aux fruits du très-saint Sacrement. *O bienfaiteur très-charitable !*

POUR LE MARDI.

Méditations sur la griéveté du péché.

COnsidérez la griéveté du péché du côté de Dieu, qui étant infiniment bon, sage & saint, n'a rien tant en horreur, dit le Sage, que le péché : c'est pourquoi il le punit ici-bas en terre de peines temporelles, & en Enfer de peines éternelles, par tout où il le trouve, il le châtie très-rigoureusement. Le premier de tous les Anges, & le premier des hommes, pécherent autrefois : & Dieu ne pouvant les souffrir, punit l'Ange d'une éternité de peines, & l'homme d'une infinité de miseres. *O que c'est une chose horrible de pécher, puisqu'on irrite la Justice de Dieu, & qu'on offense sa bonté !*

2. Considérez cette même griéveté du péché du côté de JESUS-CHRIST, qui comme parle saint Paul, a pris la forme & la figure du pécheur pour détruire le péché ; & n'a eu d'autre dessein, vivant & mourant, souffrant & prêchant, que de rendre cha-

que ame en particulier ſa parfaite Epouſe ſans tache, & ſans péché. C'eſt pourquoi l'ame qui péche fait contre ſes deſſeins; & au dire de ſaint Paul, fait injure à l'eſprit de la grace que le Fils de Dieu nous a méritée par ſa Mort & Paſſion. *O mon doux Redempteur, que je vous ſuis obligé! Ah, que je ſuis fâché d'avoir péché! Courage, mon ame, ne péchez plus.*

3. Conſiderez encore cette griéveté du côté du pécheur, qui péchant ſe rend, 1. Eſclave du péché, dit ſaint Paul, 2. Ennemi de Dieu, 3. Indigne de ſes graces, 4. Digne de toutes les miſeres du monde; & enfin des peines éternelles, ſans eſpérance d'en jamais ſortir. *O péché, que tu es cauſe de grands maux! O pécheur, que vous êtes aveugle, d'encourir ces malheurs pour un plaiſir qui paſſe!*

Conſidérations pour la Communion.

1. QUe je ſuis obligé à Dieu d'avoir inſtitué le très-ſaint Sacrement pour contre-poiſon au péché.

2. Seroit-il bien poſſible de pécher volontairement, mangeant ſi ſouvent la Chair de JESUS-CHRIST.

3. Manger le Corps d'un Homme-Dieu, & l'offenſer après, c'eſt une choſe horrible.

POUR LE MERCREDI.

Méditations sur les quatre fins de l'homme.

1. COnsiderez qu'il n'eſt rien de ſi certain ni de ſi incertain que la mort, rien de plus ſouhaitable qu'une ſainte & heureuſe mort; puiſque, ſelon le Prophète, la mort des Saints eſt précieuſe devant Dieu. Et au contraire la mort des impies eſt horrible & déteſtable. *Ah! mon Dieu, qui êtes l'arbitre de ma vie, quelle mort me donnerez-vous? Je ne ſçais, & pour cela je tremble, & crains de ne pas bien mourir. Ange Gardien, aſſiſtez-moi en ce paſſage.*

2. Conſidérez qu'au moment que l'ame ſera ſéparée du Corps elle ſera jugée. Par qui? par JESUS-CHRIST plein de puiſſance & de majeſté. De quoi? de toutes ſes actions, paro[illegible] & penſées, juſqu'à une parole inutile. En quel lieu? Au même lieu où elle quittera le corps. Comment? Irrevocablement, &c. *Craignez, mon ame, craignez ce Jugement: Souverain Juge, ne me jugez pas ſelon les rigueurs de votre ſouveraine Juſtice.*

3. Conſiderez qu'après ce Jugement donné, ſuit l'exécution de l'Arrêt, qui eſt d'aller en Paradis ou en Enfer pour une éternité. En Paradis on y voit Dieu face

à face, on l'aime ſans relâche, on ſe réjouit en lui ſans ennui : Au contraire en Enfer on n'y voit jamais Dieu, on le blaſphême, on murmure, & jamais on n'y reçoit de plaiſir. *O, qui ne tremblera à la penſée de l'Enfer ! ô qui n'eſperera penſant au Paradis ! O mon cher Paradis, Joyez le terme de ma vie.*

Conſidérations pour la Communion.

1. OQu'il eſt doux de communier, à qui veut bien mourir ! car en communiant dignement, il vivra éternellement, dit l'Evangile.

2. Un jour viendra qu'on examinera mes communions ; & ſi elles ſont trop lâches, on me condamnera.

3. C'eſt en vérité anticiper ſon Paradis, que de bien communier.

POUR LE JEUDI.

Méditations ſur la vie de JESUS-CHRIST.

1. CONſidérez quelle a été la vie cachée de JESUS-CHRIST dans le ſein de Marie avant ſa Nativité, dans Bethléem après ſa naiſſance temporelle, dans l'Egypte en ſon banniſſement, dans Nazareth en ſon emploi juſqu'à l'âge de trente ans. Que de peines, que d'humiliations, que de baſſeſſes a ſouffert un Fils de Dieu !

O mon doux JESUS ! *que vous avez été caché ! que vous m'êtes aimable en l'état de cette vie cachée ! Que ne puis-je m'humilier pour votre amour !*

2. Conſiderez quelle a été ſa vie publique, lorſqu'après avoir été tenté dans le déſert, il aſſembla ſes Diſciples, il prêcha de Ville en Ville, il convertit des pécheurs & des pécheresſes, il guérit pluſieurs malades, il reſſuſcita des morts, &c. *Ah ! qu'il eſt vrai ce que dit l'Evangile : Il a bien fait tout ce qu'il a fait. Je le crois, m'en réjouis, & j'en veux profiter.*

3. Conſidérez quelle a été ſa vie ſouffrante depuis ſa priere au Jardin juſqu'à la croix. Que de mépris, de triſteſſes, de calomnies, de coups de fouet, de peines étranges n'a t'il pas enduré ! *O mon ame, que tu es obligée à* JESUS, *cet homme de douleurs ! Ah ! que ne dois-je pas ſouffrir pour ſon amour ?*

Conſidérations pour la Communion.

1. JEsus caché en Nazareth, s'eſt encore caché en la divine Hoſtie pour mon amour. *O que je lui ſuis obligé !*

2. De la divine Hoſtie il me prêche, il m'inſtruit, il veut me convertir. *O que* JESUS *eſt bon !*

3. En la divine Hoſtie il ſouffre beaucoup de mépris, &c. *Ah, que ne dois-je pas ſouffrir pour lui !*

POUR LE VENDREDI.

Méditations ſur la mort & Paſſion de JESUS-CHRIST.

1. CONſiderez ce que JESUS a ſouffert en ſon Corps. Il a ſué du ſang, il a été pris & garotté, ſoufflété, craché, fouetté, couronné d'épines, abreuvé de vinaigre, percé aux pieds & aux mains. Il a eu les yeux bandés, le viſage meurtri, les épaules déchirées de coups, & tout ſon corps affligé, battu, & enfin crucifié. *O homme de douleurs; ô mon Sauveur, que mon ame vous a coûté! ô mon corps, que vous ſouffrez bien peu pour l'amour de* JESUS!

2. Conſiderez ce qu'il a enduré en ſon ame: une triſteſſe inſupportable, un ennui de toutes choſes, un extrême dégoût, une peine de voir qu'il ſouffroit pour des ingrats, un abandonnement intérieur; en un mot, une privation de toute conſolation du côté de ſon Pere Eternel, des Anges & des hommes ſes Apôtres. *O ſainte ame de mon Sauveur, que je vous aime d'avoir voulu ſouffrir tout cela pour mon ame! ſanctifiez-la.*

3. Conſiderez que JESUS-CHRIST ayant ſouffert cela, eſt mort. Il eſt mort crucifié entre deux inſignes voleurs, à la face de tout un peuple, ſur une haute monta-

gne. Il eſt mort pardonnant aux Juifs ſes ennemis, & recommandant ſa ſainte Mere à ſon Diſciple, & ſon Eſprit à ſon Pere Eternel. *O mort digne de larmes éternelles ! ô que le péché eſt horrible, qui eſt la cauſe de cette mort ? ô qu'il me ſeroit doux de mourir pour* JESUS.

Conſidérations pour la Communion.

1. AH ! que je ſuis heureux d'avoir au très-ſaint Sacrement de l'Autel, un mémorial de la Paſſion de mon Sauveur.

2. Je puis l'adorer crucifié & ſacrifié en l'Hoſtie, & en cet état le recevoir.

3. Je puis en communiant m'appliquer le fruit de ſa Mort & Paſſion.

POUR LE SAMEDI.

Méditations ſur la vie de Notre-Dame.

1. CONſidérez quelle a été la vie active de la glorieuſe Vierge. 1. Dans le Temple travaillant avec les autres Vierges. 2. A Bethléem, s'occupant auprès de l'Enfant JESUS. 3. En Egypte, gagnant ou demandant ſa vie. 4. En Nazareth, travaillant de ſes mains pour ſoulager ſaint Joſeph, & nourrir ſon cher Enfant JESUS. *O vie vraiment ſainte & exemplaire ! Ah, que n'ai-je la ferveur de l'imiter !*

2. Conſidérez quelle a été ſa vie contemplative. Que de ſacrés tranſports

voyant JESUS entre ſes mains! que de douces élévations de ſon eſprit, lui parlant; que d'extaſes & de raviſſemens, lorſque JESUS parloit! que de goûts & de délices en le ſervant, que de joie & de plaiſir en le nourriſſant, que de ſacrées unions & attaches à ſon cœur, à ſon eſprit, à ſes deſirs! *O ſainte Vierge, qui me donnera la grace de vous imiter en cet état de vie? attirez-moi à vous.*

3. Conſiderez quelle a été ſa mort après ces deux états de vie. Sa mort a été très-douce, très-ſainte, très-amoureuſe, ſans douleur, ſans peine, ſans crainte, pleine d'honneur, de joie & de plaiſir. Et ayant été le terme d'une vie mortelle, elle a été le commencement d'une vie glorieuſe, immortelle & celeſte. O *ſainte Vierge, vivez & régnez à jamais; faites que j'aime votre ſacré Fils en vivant & en mourant.*

Conſidérations pour la Communion.

1. JE crois au très-ſaint Sacrement de l'Autel, la chair de Jeſus-Chriſt, que la glorieuſe Vierge a nourri, elevé & conſervé. *Ah! que je lui ſuis obligé.*

2. Le même Corps que je reçois, elle l'a conçu & enfanté. *Ah que je ſuis honoré!*

3. Elle l'a reçu en communiant ſous les mêmes eſpeces que je le reçois. *Que n'ai-je ſon amour pour le bien recevoir!*

L'OFFICE

DE LA BIENHEUREUSE

VIERGE MARIE.

Pour bien réciter cet Office avec attention & avec fruit, considérez :

1. *La gloire & la dignité suréminente de la Mere de Dieu, en l'honneur de laquelle vous le récitez.*

2. *Sa charité envers ceux qui se mettent sous sa protection.*

3. *Le grand besoin que vous avez de ses intercessions auprès de Dieu.*

A MATINES.

Oratio.

APeri, Domine, os meum ad benedicendum nomen sanctum tuum; munda quoque cor meum ab omnibus vanis, perversis & alienis cogitationibus; intellectum illumina, affectum infflamma, ut dignè, attentè ac devotè hoc Officium recitare valeam, & exaudiri merear antè conspectum divinæ Majestatis tuæ. Per Christum Dominum nostrum. R. Amen.

Domina, in unione illius divinæ intentionis, quæ ipsa in terris laudes Deo persolvisti, has tibi Horas persolvo.

Ave Maria, &c. *tout au long, se dit à tous les Offices de la sainte Vierge.*

DOmine, labia mea aperies,
Et os meum annuntiabit laudem tuam.

Deus in adjutorium meum intende.

Domine ad adjuvandum me festina.

Gloria Patri & Filio, & Spiritui Sancto:

Sicut erat in principio, & nunc & semper, & in sæcula sæculorum. Amen.

Alleluia, *se dit à toutes les Heures depuis Pâques jusqu'à la Septuagésime: & depuis la Septuagésime jusqu'à Pâques, on dit:*

Laus tibi, Domine, Rex æternæ gloriæ.

Invitatoire. Ave Maria gratiâ plena, Dominus tecum, *& se repete*, Ave Maria gratia plena, Dominus tecum.

Pseaume 94.

VEnite, exultemus Domino: jubilemus Deo salutari nostro: præoccupemus faciem ejus in confessione, & in psalmis jubilemus ei. Ave Maria gratiâ plena, Dominus tecum.

Quoniam Deus magnus Dominus, & Rex magnus super omnes deos: quoniam non repellet Dominus plebem suam; quia in

in manu ejus sunt omnes fines terræ, & altitudines montium ipse conspicit. Dominus tecum.

Quoniam ipsius est mare, & ipse fecit illud, & aridam fundaverunt manus ejus : venite, adoremus, & procidamus ante Deum, ploremus coram Domino qui fecit nos, quia ipse est Dominus Deus noster, nos autem populus ejus, & oves pascuæ ejus. Ave Maria gratiâ plena, Dominus tecum.

Hodie, si vocem ejus audieritis, nolite obdurare corda vestra, sicut in exacerbatione secundùm diem tentationis in deserto, ubi tentaverunt me patres vestri, probaverunt & viderunt opera mea. Dominus tecum.

Quadraginta annis proximus fui generationi huic, & dixi : Semper hi errant corde : ipsi verò non cognoverunt vias meas, quibus juravi in ira mea, si introibunt in requiem meam. Ave Maria gratiâ plena, Dominus tecum.

Gloria Patri, & Filio, &c. Sicut erat, &c. Dominus tecum. Ave Maria gratiâ plena, Dominus tecum.

Hymne.

QUem terra, pontus, æthera
Colunt, adorant, prædicant,
Trinam regentem machinam,

O

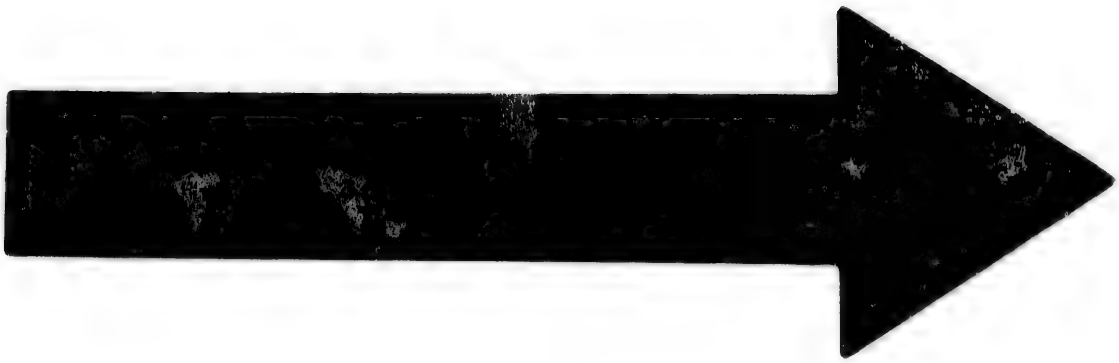

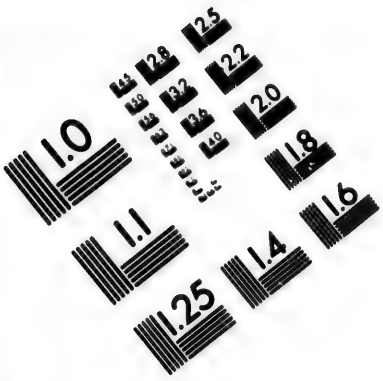

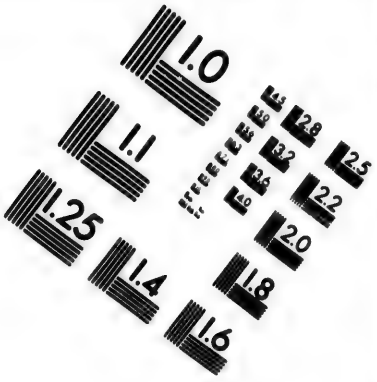

IMAGE EVALUATION TEST TARGET (MT-3)

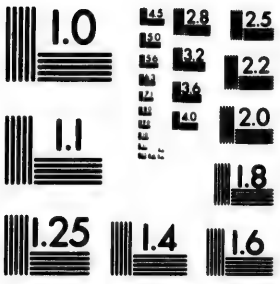

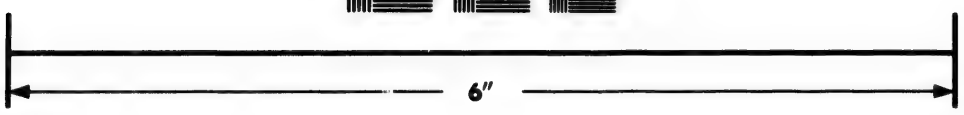

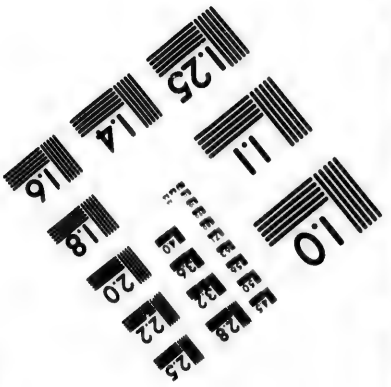

Photographic Sciences Corporation

23 WEST MAIN STREET
WEBSTER, N.Y. 14580
(716) 872-4503

Clauſtrum Mariæ bajulat.
Cui Luna, Sol, & omnia
Deſerviunt per tempora,
Perfuſa cœli gratia,
Geſtant Puellæ viſcera.
Beata mater munere,
Cujus ſupernus artifex,
Mundum pugillo continens,
Ventris ſub arca clauſus eſt.
Beata cœli nuntio,
Fœcunda Sancto Spiritu:
Deſideratus gentibus,
Cujus per alvum fuſus eſt.
Gloria tibi, Domine,
Qui natus es de Virgine,
Cum Patre & Sancto Spiritu,
In ſempiterna ſecula. Amen.

Ces trois Pſeaumes ſe diſent le Dimanche, le Lundi & le Jeudi. Ant. Benedicta tu.

Pſeaume 8.

DOmine Dominus noſter, quàm admirabile eſt nomen tuum in univerſa terra!

Quoniam elevata eſt magnificentia tua, ſuper cœlos.

Ex ore infantium & lactentium perfeciſti laudem propter inimicos meos, ut deſtruas inimicum & ultorem.

Quoniam videbo cœlos tuos, opera digitorum tuorum: lunam & ſtellas quæ tu fundaſti.

Quid eſt homo, quòd memor es ejus? aut Filius hominis, quoniam viſitas eum?

Minuiſti eum paulò minùs ab Angelis, gloriâ & honore coronaſti eum, & conſtituiſti eum ſuper opera manuum tuarum.

Omnia ſubjeciſti ſub pedibus ejus: oves & boves univerſas, inſuper & pecora campi.

Volucres cœli & piſces maris, qui perambulant ſemitas maris.

Domine Dominus noſter, quàm admirabile eſt nomen tuum in univerſa terra!

Gloria Patri, &c. *Ant.* Benedicta tu in mulieribus, & benedictus fructus ventris tui. *Ant.* Sicut myrrha.

Pſeaume 18.

COeli enarrant gloriam Dei: & opera manuum ejus annuntiat firmamentum.

Dies diei eructat verbum: & nox nocti indicat ſcientiam.

Non ſunt loquelæ, neque ſermones, quorum non audiantur voces eorum.

In omnem terram exivit ſonus eorum: & in fines orbis terræ verba eorum.

In ſole poſuit tabernaculum ſuum: & ipſe tanquam ſponſus procedens de thalamo ſuo.

Exultavit ut gigas ad currendam viam: à ſummo cœlo egreſſio ejus.

Et occurſus ejus uſque ad ſummum ejus:

nec eſt qui ſe abſcondat à calore ejus.

Lex Domini immaculata convertens animas : teſtimonium Domini fidele, ſapientiam præſtans parvulis.

Juſtitiæ Domini rectæ, lætificantes corda : præceptum Domini lucidum, illuminans oculos.

Timor Domini ſanctus permanens in ſeculum ſeculi : judicia Domini vera, juſtificata in ſemetipſa.

Deſiderabilia ſuper aurum & lapidem pretioſum multùm, & dulciora ſuper mel & favum.

Etenim ſervus tuus cuſtodit ea : in cuſtodiendis illis retributio multa.

Delicta quis intelligit ? ab occultis meis munda me, & ab alienis parce ſervo tuo.

Si mei non fuerint dominati, tunc immaculatus ero, & emundabor à delicto maximo.

Et erunt ut complaceant eloquia oris mei : & meditatio cordis mei in conſpectu tuo ſemper.

Domine adjutor meus, & redemptor meus.

Gloria Patri, &c. *Ant.* Sicut mirrha electa, odorem dediſti ſuavitatis, ſancta Dei genitrix. *Ant.* Ante thorum.

Pſeaume 23.

DOmini eſt terra & plenitudo ejus : orbis terrarum, & univerſi qui habitant in eo.

Quia ipſe ſuper maria fundavit eum : & ſuper flumina præparavit eum.

Quis aſcendet in montem Domini ? aut quis ſtabit in loco ſancto ejus ?

Innocens manibus & mundo corde : qui non accepit in vano animam ſuam, nec juravit in dolo proximo ſuo.

Hic accipiet benedictionem à Domino, & miſericordiam à Deo ſalutari ſuo.

Hæc eſt generatio quærentium eum : quærentium faciem Dei Jacob.

Attollite portas principes veſtras, & elevamini portæ æternales : & introibit Rex gloriæ.

Quis eſt iſte Rex gloriæ ? Dominus fortis & potens, Dominus potens in prælio.

Attollite portas principes veſtras, & elevamini portæ æternales : & introibit Rex gloriæ.

Quis eſt iſte Rex gloriæ ? Dominus virtutum, ipſe eſt Rex gloriæ. Gloria Patri, &c.

Ant. Ante thorum hujus Virginis frequentate nobis dulcia cantica dramatis.

v. Diffuſa eſt gratia in labiis tuis.

R. Propterea benedixit te Deus in æter-

num. Pater noſter, &c. *tout bas.*

L'Abſolution. Principibus & meritis, &c.

Les trois Leçons, les Répons & Verſets propres au tems ſont ci-après, page 169. *& ſuivantes. Ces trois Pſeaumes ſe diſent le Mardi & le Vendredi. Ant.* Specie tuâ.

Pſeaume 44.

ERuctavit cor meum verbum bonum, dico ego opera mea Regi.

Lingua mea calamus ſcribæ velociter ſcribentis.

Specioſus formâ præ filiis hominum: diffuſa eſt gratia in labiis tuis, propterea benedixit te Deus in æternum.

Accingere gladio tuo, ſuper femur tuum potentiſſime;

Specie tuâ & pulchritudine tuâ intende proſperè, procede & regna.

Propter veritatem, & manſuetudinem, & juſtitiam: deducet te mirabiliter dextera tua.

Sagittæ tuæ acutæ, populi ſub te cadent: in corda inimicorum Regis.

Sedes tua Deus in ſeculum ſeculi: virga directionis, virga regni tui.

Dilexiſti juſtitiam & odiſti iniquitatem: propterea unxit te Deus, Deus tuus, oleo lætitiæ, præ conſortibus tuis.

Myrrha, & gutta, & caſia à veſtimentis tuis, à domibus eburneis, ex quibus

delectaverunt te filiæ Regum in honore tuo.

Astitit Regina à dextris tuis in vestitu deaurato, circumdata varietate.

Audi filia, & vide, & inclina aurem tuam: & obliviscere populum tuum, & domum patris tui.

Et concupiscet Rex decorem tuum: quoniam ipse est Dominus Deus tuus, & adorabunt eum.

Et filiæ Tyri in muneribus: vultum tuum deprecabuntur omnes divites plebis.

Omnis gloria ejus filiæ Regis ab intus: in fimbriis aureis circumamicta varietatibus.

Adducentur Regi virgines post eam: proximæ ejus afferentur tibi.

Afferentur in lætitia & exultatione: adducentur in templum Regis.

Pro patribus tuis nati sunt tibi filii: constitues eos principes super omnem terram.

Memores erunt nominis tui, in omni generatione & generationem.

Propterea populi confitebuntur tibi in æternum, & in seculum seculi.

Gloria Patri, &c. *Ant.* Specie tuâ pulchritudine tuâ intende prosperè, procede, & regna. *Ant.* Adjuvabit eam.

Pseaume 45.

DEus noster refugium & virtus, adjutor in tribulationibus quæ invenerunt noo nimis.

Propterea non timebimus, dum turbabitur terra, & transferentur montes in cor maris.

Sonuerunt & turbatæ ſunt aquæ eorum: conturbati ſunt montes in fortitudine ejus.

Fluminis impetus lætificat civitatem Dei; ſanctificavit tabernaculum ſuum Altiſſimus.

Deus in medio ejus non commovebitur: adjuvabit eam Deus manè diluculo.

Conturbatæ ſunt gentes, & inclinata ſunt regna: dedit vocem ſuam, mota eſt terra.

Dominus virtutum nobiſcum: ſuſceptor noſter Deus Jacob.

Venite & videte opera Domini, quæ poſuit prodigia ſuper terram: auferens bella uſque ad finem terræ,

Arcum conteret, & confringet arma, & ſcuta comburet igni.

Vacate & videte quoniam ego ſum Deus: exaltabor in gentibus, & exaltabor in terra.

Dominus virtutum nobiſcum: ſuſceptor noſter Deus Jacob.

Gloria Patri, &c.

Ant. Adjuvabit eam Deus vultu ſuo, Deus in medio ejus non commovebitur.

Ant. Sicut lætantium.

Pſeaume 86.

FUndamenta ejus in montibus ſanctis: diligit Dominus portas Sion ſuper omnia tabernacula Jacob.

Glorioſa dicta ſunt de te, civitas Dei.

Memor ero Rahab & Babylonis: ſcientium me.

Ecce alienigenæ, & Tyrus, & populus Æthiopum: hi fuerunt illîc.

Numquid Sion dicet: homo, & homo natus eſt in ea: & ipſe fundavit eam Altiſſimus?

Dominus narrabit in ſcripturis populorum, & principum: horum qui fuerunt in ea.

Sicut lætantium omnium, habitatio eſt in te.

Gloria Patri, &c.

Ant. Sicut lætantium omnium noſtrûm habitatio eſt in te, Sancta Dei genitrix.

v. Diffuſa eſt gratia in labiis tuis.

R. Propterea benedixit te Deus in æternum. Pater noſter, &c. *tout bas.*

L'abſolution. Precibus & meritis, *comme ci-après.*

Ces trois Pſeaumes ſe diſent le Mercredi & le Samedi.

Ant. Gaude Maria.

Pſeaume 95.

CAntate Domino canticum novum: cantate Domino omnis terra.

Cantate Domino, & benedicite nomini ejus: annuntiate de die in diem ſalutare ejus.

Annuntiate inter gentes gloriam ejus: in omnibus populis mirabilia ejus.

Quoniam magnus Dominus, & laudabilis nimis: terribilis eſt ſuper omnes deos.

Quoniam omnes Dii gentium dæmonia: Dominus autem cœlos fecit.

Confeſſio & pulchritudo in conſpectu ejus: ſanctimonia & magnificentia in ſanctificatione ejus.

Afferte Domino patriæ gentium, afferte Domino gloriam & honorem: afferte Domino gloriam nomini ejus.

Tollite hoſtias & introite in atria ejus: adorate Dominum in atrio ſancto ejus.

Commoveatur à facie ejus univeſa terra: dicite in gentibus, quia Dominus regnavit.

Etenim correxit orbem terræ, qui non commovebitur: judicabit populos in æquitate.

Lætentur cœli, & exultet terra, commoveatur mare & plenitudo ejus: gaudebunt campi, & omnia quæ in eis ſunt.

Tunc exultabunt omnia ligna ſilvarum à facie Domini, quia venit; quoniam venit judicare terram.

Judicabit orbem terræ in æquitate : & populos in veritate ſua. Gloria Patri, &c.

Ant. Gaude Maria Virgo, cunctas hæreſes ſola interemiſti in univerſo mundo.

Ant. Dignare me.

Pſeaume 96.

DOminus regnavit, exultet terra : lætentur inſulæ multæ.

Nubes & caligo in circuitu ejus : juſtitia & judicium correctio ſedis ejus.

Ignis ante ipſum præcedet : inflammabit in circuitu inimicos ejus.

Illuxerunt fulgura ejus orbi terræ : vidit & commota eſt terra.

Montes ſicut cera fluxerunt à facie Domini : à facie Domini omnis terra.

Annuntiaverunt cœli juſtitiam ejus : & viderunt omnes populi gloriam ejus.

Confundatur omnes qui adorant ſculptilia : & qui gloriantur in ſimulachris ſuis.

Adorate eum omnes Angeli ejus : audivit & lætata eſt Sion.

Et exultaverunt filiæ Judæ : propter judicia tua, Domine.

Quoniam tu Dominus altiſſimus ſuper omnem terram ; nimis exaltatus es ſuper omnes deos.

Qui diligitis Dominum, odite malum : cuſtodit Dominus animas Sanctorum ſuorum, de manu peccatoris liberabit eos.

Lux orta est justo: & rectis corde lætitia.

Lætamini justi in Domino, & confitemini memoriæ sanctificationis ejus.

Gloria Patri, &c.

Ant. Dignare me laudare te, Virgo sacrata: da mihi virtutem contra hostes tuos.

Ant. Post partum.

Durant l'Avent, & au jour de l'Annonciation de N. Dame, Ant. Angelus Domini.

Pseaume 97.

CAntate Domino canticum novum, quia mirabilia fecit.

Salvavit sibi dextera ejus, & brachium sanctum ejus

Notum fecit Dominus salutare suum: in conspectu gentium revelavit justitiam suam.

Recordatus est misericordiæ suæ, & veritatis suæ domui Israel.

Viderunt omnes termini terræ, salutare Dei nostri.

Jubilate Deo omnis terra: cantate, & exultate, & psallite.

Psallite Domino in cithara, in cithara & voce psalmi; in tubis ductilibus, & voce tubæ corneæ.

Jubilate in conspectu Regis Domini, moveatur mare & plenitudo ejus: orbis terrarum, & qui habitant in eo.

Flumina plaudent manu, simul montes

exultabunt à conſpectu Domini : quoniam venit judicare terram.

Judicabit orbem terrarum in juſtitia, & populos in æquitate. Gloria Patri, &c.

ant. Poſt partum, Virgo, inviolata permanſiſti : Dei genitrix intercede pro nobis.

Pour l'avent, ant. Angelus Domini nuntiavit Mariæ, & concepit de Spiritu Sancto. v. Diffuſa eſt gratia in labiis tuis.

R. Propterea benedixit te Deus in æternum. Pater noſter, &c. *tout bas. abſolution.*

PRecibus & meritis beatæ Mariæ ſemper Virginis, & omnium Sanctorum, perducat nos Dominus ad regna cœlorum.

R. Amen. v. Jube Domne benedicere.

Bénédiction. Nos cum prole pia benedicat Virgo Maria. R. Amen.

On dit les trois Leçons ſuivantes depuis Noel juſqu'à l'avent, & durant l'avent on dit les trois Leçons qui ſont après le Te Deum.

Premiere Leçon.

IN omnibus requiem quæſivi, & in hæreditate Domini morabor. Tunc præcepit, & dixit mihi Creator omnium, & qui creavit me, requievit in tabernaculo meo, & dixit mihi : in Jacob inhabita, & in Iſrael hæreditare, & in electis meis mitte radices. Tu autem Domine miſerere noſtrî.

R. Deo gratias.

R. Sancta & imaculata virginitas, qui-

bus te laudibus efferam, neſcio : Quia quem cœli capere non poterant tuo gremio contuliſti. v. Benedicta tu in mulieribus, & benedictus fructus ventris tui. Quia quem cœli capere non poterant, tuo gremio contuliſti. v. Jube Domne benedicere.

Bénédiction. Ipſa Virgo Virginum intercedat pro nobis ad Dominum. R. Amen.

Seconde Leçon.

ET ſic in Sion firmata ſum, & in civitate ſanctificata ſimiliter requievi, & in Jeruſalem poteſtas mea. Et radicavi in populo honorificato, & in parte Dei mei hæreditas illius, & in plenitudine Sanctorum detentio mea. Tu autem, Domine, miſerere noſtri. R. Deo gratias.

R. Beata es, Virgo Maria quæ Dominum portaſti Creatorem mundi: genuiſti qui te fecit, & in æternum permanes Virgo.

v. Ave Maria gratiâ plena Dominus tecum. Genuiſti qui te fecit, & in æternum permanes Virgo.

Quand on dit le Te Deum, *il faut ajouter ici le* v. Gloria Patri, *& répéter* Genuiſti, &c. v. Jube Domne benedicere.

Bénédiction. Per Virginem Matrem concedat nobis Dominus ſalutem & pacem. R. Amen.

Troiſieme Leçon.

QUaſi cedrus exaltata ſum in Libano, & quaſi cypreſſus in monte Sion : quaſi palma exaltata ſum in Cades, & quaſi plantatio roſæ in Jericho ; quaſi oliva ſpecioſa in campis, & quaſi platanus exaltata ſum juxtà aquas in plateis. Sicut cinnamomum & balſamum aromatizans odorem dedi ; quaſi myrrha electa dedi ſuavitatem odoris. Tu autem, Dominе, miſerere noſtri.

R. Deo gratias.

On ne dit point les Répons ſuivans, quand on dit le Te Deum.

R. Felix namque es, ſacra Virgo Maria, & omni laude digniſſima : Quia ex te ortus eſt ſol juſtitiæ, Chriſtus Deus noſter.

V. Ora pro populo, interveni pro clero, intercede pro devoto fœmineo ſexu ; ſentiant omnes tuum juvamen, quicumque celebrant tuam ſanctam commemorationem. Quia ex te, &c. Gloria Patri, &c. Quia ex te ortus, &c.

Hymne de S. Ambroiſe & de S. Auguſtin, qui ne ſe dit point durant l'Avent, ni depuis la Septuagéſime juſqu'à Pâques, excepté aux Fêtes de Notre-Dame.

TE Deum laudamus, te Dominum confitemur.

Te æternum Patrem omnis terra veneratur.

Tibi omnes Angeli, tibi cœli & universæ potestates.

Tibi Cherubim & Seraphim, incessabili voce proclamant.

Sanctus, Sanctus, Sanctus, Dominus Deus Sabaoth.

Pleni sunt cœli & terra majestatis gloriæ tuæ.

Te glorioſus Apoſtolorum chorus.

Te Prophetarum laudadilis numerus.

Te Martyrum candidatus laudat exercitus.

Te per orbem terrarum, ſancta confitetur Eccleſia.

Patrem immenſæ majeſtatis.

Venerandum tuum verum, & unicum Filium.

Sanctum quoque Paracletum Spiritum.

Tu Rex gloriæ, Chriſte.

Tu Patris ſempiternus es Filius.

Tu ad liberandum ſuſcepturus hominem: non horruiſti Virginis uterum.

Tu devicto mortis aculeo, aperuiſti credentibus regna cœlorum.

Tu ad dexteram Dei ſedes, in gloria Patris.

Judex crederis eſſe venturus.

Te ergo quæſumus, famulis tuis ſubveni, quos pretioſo ſanguine redemiſti.

Æterna fac cum Sanctis tuis in gloria numerari.

Salvum

Salvum fac populum tuum, Domine, & benedic hæreditati tuæ.

Et rege eos, & extolle illos usque in æternum.

Per singulos dies, benedicimus te;

Et laudamus nomen tuum in seculum, & in seculum seculi.

Dignare, Domine, die isto, sine peccato nos custodire.

Miserere nostrî, Domine, miserere nostrî.

Fiat misericordia tua, Domine, super nos, quemadmodum speravimus in te.

In te, Domine, speravi, non confundar in æternum.

Commencez ici vos Laudes.

On dit les trois Leçons suivantes après les Pseaumes de Matines durant l'Avent, & le jour de l'Annonciation.

Absolution.

PRecibus & meritis beatæ Mariæ semper Virginis, & omnium Sanctorum, perducat nos Dominus ad regna cœlorum.

R. Amen. v. Jube Domne benedicere.

Bénédiction. Nos cum prole pia benedicat Virgo Maria. R. Amen.

Premiere Leçon.

MIssus est Angelus Gabriel à Deo in civitatem Galileæ, cui nomen Nazareth, ad Virginem desponsatam viro cui nomen erat Joseph de domo David, &

nomen Virginis, Maria. Et ingreſſus Angelus ad eam, dixit: Ave gratiâ plena, Dominus tecum, benedicta tu in mulieribus. Tu autem, Domine, miſerere noſtrî.

R. Deo gratias.

R. Miſſus eſt Gabriel Angelus ad Mariam Virginem deſponſatam Joſeph, nuntians Verbum: Et expaveſcit Virgo de lumine. Ne timeas Maria, inveniſti gratiam apud Dominum, Ecce concipies & paries filium, & vocabitur Altiſſimi filius.

v. Dabit ei Dominus Deus ſedem David patris ejus, & regnabit in domo Jacob in æternum. Ecce concipies.

v. Jube Domne benedicere.

Bénédiction. Ipſa Virgo Virginum intercedat pro nobis ad Dominum.

Seconde Leçon.

QUæ cùm audiſſet, turbata eſt in ſermone ejus, & cogitabat qualis eſſet iſta ſalutatio. Et ait Angelus ei: Ne timeas Maria, inveniſti enim gratiam apud Deum. Ecce concipies & paries filium, & vocabis nomen ejus Jeſum. Hic erit magnus, & filius Altiſſimi vocabitur: Et dabit illi Dominus Deus ſedem David patris ejus: Et regnavit in domo Jacob in æternum: Et regni ejus non erit finis. Tu autem, Domine, miſerere noſtrî.

R. Deo gratias.

℟. Ave Maria gratiâ plena, Dominus tecum : Spiritus Sanctus ſuperveniet in te, & virtus Altiſſimi obumbrabit tibi ; quod enim ex te naſcetur ſanctum, vocabitur Filius Dei.

℣. Quomodò fiet iſtud, quoniam virum non cognoſco ? Et reſpondens Angelus, dixit ei : Spiritus Sanctus, &c.

℣. Jube Domne benedicere.

Bénédiction. Per Virginem Matrem concedat nobis Dominus ſalutem & pacem.

℟. Amen.

Troiſiéme Leçon.

DIxit autem Maria ad Angelum : Quomodò fiet iſtud, quoniam virum non cognoſco ? Et reſpondens Angelus dixit ei: Spiritus Sanctus ſuperveniet in te, & virtus Altiſſimi obumbrabit tibi : Ideòque & quod naſcetur ex te ſanctum, vocabitur Filius Dei : Et ecce Eliſabeth cognata tua, & ipſa concepit filium in ſenectute ſua : Et hic menſis eſt ſextus illi, quae vocatur ſterilis, quia non erit impoſſibile apud Deum omne Verbum. Dixit autem Maria : ecce ancilla Domini, fiat mihi ſecundùm verbum tuum. Tu autem, Domine, miſerere noſtri.

℟. Deo gratias.

℟. Suſcipe verbum, Virgo Maria, quod tibi à Domino per Angelum tranſmiſſum eſt. Concipies & paries Deum pariter &

hominem : Ut benedicta dicaris inter omnes mulieres.

v. Paries quidem filium, & virginitatis non patieris detrimentum : efficieris gravida, & eris mater semper intacta. Ut benedicta dicaris. Gloria Patri, &c. Ut benedicta dicaris, &c.

A LAUDES.

DEus, in adjutorium, &c. Domine, &c. Gloria Patri, alleluia *ou* Laus tibi, &c.

1. *Office, durant l'année, c'est-à-dire, depuis le lendemain de la Purification jusqu'à l'Avent,* *Ant.* Assumpta est Maria.

2. *Office, qui se dit depuis le* 1. *Dimanche de l'Avent jusqu'à Noel, & au jour de l'Annonciation de N. Dame, auquel tout le service est semblable.* *Ant* Missus est.

3. *Office, depuis Noel jusqu'au lendemain de la Purification.* *Ant.* O admirabile commercium.

Pseaume 92.

DOminus regnavit, decorem indutus est; indutus est Dominus fortitudinem, & præcinxit se.

Etenim firmavit orbem terræ : qui non commovebitur.

Parata sedes tua ex tunc : à seculo tu es.

Elevaverunt flumina, Domine : elevaverunt flumina vocem suam.

Elevaverunt flumina fluctus ſuos, à vocibus aquarum multarum.

Mirabiles elationes maris; mirabilis in altis Dominus.

Teſtimonia tua credibilia facta ſunt nimis, domum tuam decet ſanctitudo, Domine, in longitudinem dierum.

Gloria Patri, &c.

1. *Office durant l'année. Ant.* Aſſumpta eſt Maria in Cœlum, gaudent Angeli, laudantes benedicunt Dominum.

Ant. Maria Virgo.

2. *Pour l'av.* Miſſus eſt Gabriel Angelus ad Mariam Virginem deſponſatam Joſeph.

Ant. Ave Maria.

3. *Depuis Noel juſqu'à la Purification. Ant.* O admirabile commercium! Creator generis humani, animatum corpus ſumens, de Virgine naſci dignatus eſt; & procedens homo ſine ſemine, largitus eſt nobis ſuam deitatem. *Ant.* Quando natus es.

Pſeaume 99.

JUbilate Deo omnis terra: ſervite Domino in lætitia.

Introite in conſpectu ejus, in exultatione.

Scitote quoniam Dominus ipſe eſt Deus: ipſe fecit nos, & non ipſi nos.

Populus ejus & oves paſcuæ ejus, introite portas ejus in confeſſione: atria ejus in hymnis, confitemini illi.

Laudate nomen ejus, quoniam ſuavis eſt Dominus : in æternum miſericordia ejus, & uſque in generationem & generationem veritas ejus. Gloria Patri.

1. *Durant l'Année*, *Ant.* Maria Virgo aſſumpta eſt ad æthereum thalamum in quo Rex regum ſtellato ſedet ſolio.

Ant. In odorem.

2. *En l'Avent*, *Ant.* Ave Maria gratiâ plena, Dominus tecum : benedicta tu in mulieribus. Alleluia.

Ant. Ne timeas Maria.

3. *Après Noel*, *Ant.* Quando natus es ineffabiliter ex Virgine, tunc impletæ ſunt Scripturæ; ſicut pluvia in vellus deſcendiſti, ut ſalvum faceres genus humanum : te laudamus, Deus noſter.

Ant. Rubum.

Pſeaume 62.

DEus, Deus meus; ad te de luce vigilo. Sitivit in te anima mea : quàm multipliciter tibi çaro mea ;

In terra deſerta, invia & inaquoſa : ſic in ſancto apparui tibi, ut viderem virtutem tuam & gloriam tuam.

Quoniam melior eſt miſericordia tua ſuper vitas ; labia mea laudabunt te.

Sic benedicam te in vita mea ; & in nomine tuo levabo manus meas.

Sicut adipe & pinguedine replatur ani-

ma mea : & labiis exultationis laudabit os meum.

Si memor fui tuî ſuper ſtratum meum, in matutinis meditabor in te ; quia fuiſti adjutor meus.

Et in velamento alarum tuarum exultabo : adhæſit anima mea poſt te ; me ſuſcepit dextera tua.

Ipſi verò in vanum quæſierunt animam meam, introibunt in inferiora terræ : tradentur in manus gladii, partes vulpium erunt.

Rex verò lætabitur in Deo, laudabuntur omnes qui jurant in eo : quia obſtructum eſt os loquentium iniqua.

Pſeaume 66.

DEus miſereatur noſtrî, & benedicat nobis : illuminet vultum ſuum ſuper nos, & miſereatur noſtrî.

Ut cognoſcamus in terra viam tuam : in omnibus gentibus ſalutare tuum.

Confiteantur tibi populi, Deus ; confiteantur tibi populi omnes.

Lætentur & exultent gentes, quoniam judicas populos in æquitate, & gentes in terra dirigis.

Confiteantur tibi populi, Deus, confiteantur tibi populi omnes ; terra dedit fructum ſuum.

Benedicat nos Deus, Deus noſter, be-

nedicat nos Deus ; & metuant eum omnes fines terræ. Gloria Patri.

1. *Durant l'Année*, *Ant.* In odorem unguentorum tuorum currimus : adoleſcentulæ dilexerunt te nimis.

Ant. Benedicta filia.

2. *Pour l'Avent*, *Ant.* Ne timeas Maria, inveniſti gratiam apûd Dominum ; ecce concipies & paries filium, Alleluia.

Ant. Dabit ei Dominus.

3. *Ap. Noel*, *Ant.* Rubum quem viderat Moyſes incombuſtum, conſervatam agnovimus tuam laudabilem virginitatem : Dei genitrix, intercede pro nobis.

Ant Germinavit.

Cantique des trois Enfans. DAN. 5.

BEnedicite omnia opera Domini Domino : laudate & ſuperexaltate eum in ſecula.

Benedicite Angeli Domini Domino : benedicite cœli Domino.

Benedicite aquæ omnes quæ ſuper cœlos ſunt, Domino : benedicite omnes virtutes Domini Domino.

Benedicite Sol & Luna Domino : benedicite Stellæ Cœli Domino.

Benedicite omnis imber & ros Domino : benedicite omnes ſpiritus Dei Domino.

Benedicite ignis & æſtus Domino : benedicite frigus & æſtus Domino.

Benedicite rores & pruina Domino :

benedicite gelu & frigus Domino.

Benedicite glacies & nives DOMINO : benedicite noctes & dies DOMINO.

Benedicite lux & tenebræ DOMINO : benedicite fulgura & nubes Domino.

Benedicat terra DOMINUM : laudet & ſuperexaltet eum in ſecula.

Benedicite montes & colles DOMINO : benedicite univerſa germinantia in terra DOMINO.

Benedicite fontes DOMINO : benedicite maria & flumina DOMINO.

Benedicite cete & omnia quæ moventur in aquis, DOMINO : benedicite omnes volucres cœli DOMINO.

Benedicite omnes beſtiæ & pecora DOMINO : benedicite filii hominum DOMINO.

Benedicat Iſrael DOMINUM : laudet & ſuperexaltet eum in ſecula.

Benedicite Sacerdotes DOMINI DOMINO : benedicite ſervi DOMINI DOMINO.

Benedicite ſervi & animæ juſtorum DOMINO : benedicite ſancti & humiles corde DOMINO.

Benedicite Anania, Azaria, Miſael, DOMINO : laudate & ſuperexaltate eum in ſecula.

Benedicamus Patrem Filium cum Sancto Spiritu ;laudemus & ſuperexaltemus eum in ſecula.

Benedictus es, DOMINE, in firmamento

cœli & laudabilis, & glorioſus, & ſuper exaltatus in ſecula.

1. *Pendant l'année. Ant.* Benedicta Filia tu à Domino, quia per te fructum vitæ communiçavimus. *Ant.* Pulchra es.

2. *Pour l'Av.* Dabit ei Dominus ſedem David patris ejus, & regnabit in æternum. *Ant.* Ecce ancilla.

3. *Après Noël, Ant.* Germinavit radix Jeſſe, orta eſt ſtella Jacob, Virgo peperit Salvatorem, te laudamus, Deus noſter. *Ant.* Ecce Maria. *Pſeaume* 148.

LAudate Dominum de cœlis : laudate eum in excelſis.

Laudate eum omnes Angeli ejus : laudate eum omnes virtutes ejus.

Laudate eum Sol & Luna : laudate eum omnes ſtellæ & lumen.

Laudate eum cœli cœlorum : & aquæ omnes quæ ſuper cœlos ſunt, laudent nomen Domini.

Quia ipſe dixit, & facta ſunt : ipſe mandavit & creata ſunt.

Statuit ea in æternum, & in ſeculum ſeculi : preceptum poſuit & non præteribit.

Laudate Dominum de terra : dracones & omnes abyſſi.

Ignis, grando, nix, glacies, ſpiritus procellarum quæ faciunt verbum ejus.

Montes & omnes colles : ligna fuctifera & omnes cedri.

Beſtiæ & univerſa pecora : ſerpentes & volucres pennatae.

Reges terrae & omnes populi : principes & omnes judices terrae.

Juvenes & Virgines, ſenes cum junioribus laudent nomen DOMINI ; quia exaltatum eſt nomen ejus ſolius.

Confeſſio ejus ſuper cœlum & terram : & exaltavit cornu populi ſui.

Hymnus omnibus Sanctis ejus : filiis Iſrael, populo appropinquanti ſibi.

Pſeaume 149.

CAntate DOMINO canticum novum : laus ejus in eccleſia Sanctorum.

Laetetur Iſrael in eo qui fecit eum : & filii Sion in Rege ſuo.

Laudent nomen ejus in choro : in tympano & pſalterio pſallant ei.

Quia beneplacitum eſt DOMINO in populo ſuo ; & exaltabit manſuetos in ſalutem.

Exultabunt Sancti in gloria : laetabuntur in cubilibus ſuis.

Exaltationes DEI in gutture eorum : & gladii ancipites in manibus eorum ;

Ad faciendam vindictam in nationibus, increpationes in populis :

Ad alligandos Reges eorum in compedibus : & nobiles eorum in manicis ferreis.

Ut faciant in eis judicium conſcriptum : gloria haec eſt omnibus Sanctis ejus.

Pſeaume 150.

LAudate Dominum in Sanctis ejus : laudate eum in firmamento virtutis ejus.

Laudate eum in virtutibus ejus : laudate eum ſecundùm multitudinem magnitudinis ejus.

Laudate eum in ſono tubae : laudate eum in pſalterio & cithara.

Laudate eum in tympano & choro : laudate eum in cordis & organo.

Laudate eum in cymbalis beneſonantibus, laudate eum in cymbalis jubilationis ; omnis ſpiritus laudet Dominum.

Gloria Patri.

1. *Durant l'année, ant.* Pulchra es, & decora filia Jeruſalem : terribilis ut caſtrorum acies ordinata.

2. *Pour l'Avent, ant.* Ecce ancilla Domini, fiat mihi ſecundùm verbum tuum.

Après Noel, ant. Ecce Maria genuit nobis Salvatorem, quem Joannes videns exclamavit dicens : Ecce Agnus Dei, ecce qui tollit peccata mundi, alleluia.

Durant le cours de l'année, 1. & 3. *Office.*

Chapitre. Cant 1.

VIderunt eam filiae Sion, & beatiſſimam praedicaverunt et reginae laudaverunt eam. R. Deo gratias.

En l'Avent 2. off. Chap. Iſaïe 11.

EGredietur virga de radice Jeſſe, et flos de radice ejus aſcendet, et requieſcet ſuper eum ſpiritus Domini.

R. Deo gratias.

Hymne.

O Glorioſa Domina,
Excelſa ſuper ſidera,
Qui te creavit providè,
Lactaſti ſacro ubere.

Quod Eva triſtis abſtulit,
Tu reddis almo germine;
Intrent ut aſtra Flebiles,
Cœli feneſtra facta es.

Tu Regis alti janua,
Et porta lucis fulgida;
Vitam datam per Virginem,
Gentes redemptae, plaudite.

Gloria tibi, Domine,
Qui natus es de Virgine,
cum Patre & ſancto Spiritu,
In ſempiterna ſecula. Amen.

v. Benedicta tu in mulieribus.

R. Et benedictus fructus ventris tui.

1. *Durant l'année, Ant.* Beata Dei Genitrix.

Depuis Pâques juſqu'au ſamedi de devant la ſainte Trinité, on ne dit point cette Antienne, mais la ſuivante, Regina cœli.

2. *En l'Avent, Ant.* Spiritus ſanctus.

3. *Après Noel*, *Ant.* Mirabile myſterium

Cantique de Zacharie. Luc 1.

BEnedictus Dominus Deus Iſrael: qui visitavit & fecit redemptionem plebis ſuae.

Et erexit cornu ſalutis nobis, in domo David pueri ſui.

Sicut locutus eſt per os ſanctorum qui à ſeculo ſunt prophetarum ejus.

Salutem ex inimicis noſtris, & de manu omnium qui oderunt nos.

Ad faciendam miſericordiam cum Patribus noſtris, & memorari teſtamenti ſui ſancti.

Jusjurandum quod juravit ad Abraham patrem noſtrum, daturum ſe nobis.

Ut ſine timore de manu inimicorum noſtrorum liberati, ſerviamus illi.

In ſanctitate & juſtitia coram ipſo, omnibus diebus noſtris.

Et tu Puer Propheta altiſſimi vocaberis: praeibis enim ante faciem Domini parare vias ejus.

Ad dandam ſcientiam ſalutis plebi ejus, in remiſſionem peccatorum eorum.

Per viſcera miſericordiae Dei noſtri, in quibus viſitavit nos oriens ex alto.

Illuminare his qui in tenebris & in umbra mortis ſedent: ad dirigendos pedes noſtros in viam pacis.

Gloria Patri, &c.

1. *Off. ant.* Beata Dei Genitrix Maria, Virgo perpetua, Templum Domini, Sacrarium Spiritûs ſancti, ſola ſine exemplo placuiſti Domino noſtro Jeſu Chriſto; ora pro populo, interveni pro Clero, intercede pro devoto fœmineo ſexu.

Depuis Pâques juſqu'à la Trinité.

Ant. Regina Cœli laetare, alleluia, Quia quem meruiſti portare, alleluia, Reſurrexit ſicut dixit, alleluia. Ora pro nobis Deum, alleluia. Kyrie eleiſon. Chriſte eleiſon. Kyrie eleiſon. Domine exaudi orationem meam. Et clamor meus ad te veniat.

Oremus.

DEus, qui de beatae Mariae Virginis utero, verbum tuum, Angelo nuntiante, carnem ſuſcipere voluiſti: praeſta ſupplicibus tuis, ut qui verè eam genitricem credimus, ejus apud te interceſſionibus adjuvemur. Per Dominum, &c.

2. *Durant l'Avent, ant.* Spiritus ſanctus in te deſcendet, Maria, ne timeas, habebis in utero Filium Dei, alleluia.

Kyrie eleiſon. Chriſte eleiſon. Kyrie eleiſon.

V. Domine exaudi orationem meam.

R. Et clamor meus ad te veniat.

Oremus.

Deus qui de beatae, &c.

3. *Après Noel, ant.* Mirabile myſterium declaratur hodie : innovantur naturæ : Deus homo factus eſt : id quod fuit permanſit ; & quod non erat aſſumpſit, non commixitionem paſſus, neque diviſionem.

Kyrie eleiſon. Chriſte eleiſon. Kyrie eleiſon.

℣. Domine exaudi orationem meam.

℟. Et clamor meus ad te veniat.

Oremus.

DEus qui ſalutis æternæ, beatæ Mariæ virginitate fœcundâ humano præmia præſtitiſti ; tribue quæſumus, ut ipſam pro nobis intercedere ſentiamus per quam meruimus auctorem vitæ ſuſcipere Dominum noſtrum Jeſum Chriſtum, &c.

Avant de dire l'antienne Sancti Dei, *il faut dire celle du jour.*

Durant l'année, & après Noel, antienne. Sancti Dei omnes, intercedere dignemini pro noſtra omniumque ſalute.

℣. Lætamini in Domino, & exultate juſti.

℟. Et gloriamini omnes recti corde.

Oremus.

PRotege, Domine populum tuum, & Apoſtolorum tuorum Petri & Pauli, & aliorum Apoſtolorum patrocinio confidentem perpetua defenſione conſerva.

Omnes

OMnes Sancti tui, quæsumus, Domine, nos ubique adjuvent : ut dum eorum merita recolimus, patrocinia sentiamus, & pacem tuam nostris concede temporibus, & ab Ecclesia tua cunctam repelle nequitiam : iter, actus & voluntates nostras & omnium famulorum tuorum in salutis tuæ prosperitate dispone : benefactoribus nostris sempiterna bona retribue, & omnibus fidelibus defunctis requiem æternam concede. Per Dominum, &c.

℣. Domine exaudi orationem meam.
℟. Et clamor meus ad te veniat.
℣. Benedicamus Domino.
℟. Deo gratias.
℣. Fidelium animæ per misericordiam Dei requiescant in pace. ℟. Amen.

Si l'on finit ici l'Office, il faut dire ce qui suit; autrement, on le dit à la fin de la derniere heure. Pater noster, &c. *tout bas.*

℣. Dominus det nobis suam pacem.
℟. Et vitam æternam. Amen.

On dit ensuite une des antiennes de la sainte Vierge selon le tems, comme elles sont à la fin des Complies de cet Office, fléchissant les genoux, si ce n'est au tems de Pâques, & tous les Samedis depuis Vêpres jusqu'après les Complies du Dimanche qu'on les dit debout. Les trois derniers jours de la Semaine Sainte on n'en dit point.

Après l'antienne on dit : Divinum auxi-

lium, &c. Pater, Ave, Credo. Sacro
ſanctæ, *comme il eſt à la fin des Complies.*

1. *Office pour les Saints durant l'avent, ant.* Ecce Dominus veniet, & omnes Sancti cum eo, & erit in die illâ lux magna, alleluia. v. Ecce apparebit Dominus ſuper nubem candidam. R. Et cum eo Sanctorum millia.

Oremus.

COnſcientias noſtras quæſumus, Domine, viſitando purifica, ut veniens Jeſus Chriſtus Filius tuus Dominus noſter cum omnibus Sanctis, paratam ſibi in nobis inveniat manſionem: Qui tecum, &c.

v. Domine exaudi, &c. Benedicamus, &c. Fidelium, &c. *comme ci-devant.* Pater. Ave. Credo. Sacroſanctæ *tout au long.*

A PRIME.

Ave Maria, &c.

DEus in adjutorium meum intende. Domine, ad adjuvandum me feſtina. Gloria Patri, &c. Alleluia, *ou* Laus tibi, Domine, Rex æternæ gloriæ.

Hymne.

MEmento ſalutis auctor,
Quod noſtri quondam corporis,
Ex illibata Virgine
Naſcendo, formam ſumpſeris.
Maria Mater gratiæ,
Mater miſericordiæ,

Tu nos ab hoſte protege,
Et horâ mortis ſuſcipe,
Gloria tibi Domine, &c.

1. *Off. durant l'année*, *Ant.* Aſſumpta eſt.
2. *Off. pour l'avent*, *Ant.* Miſſus eſt.
3. *Off. après Noel*, *Ant.* O admirabile.

Pſeaume 53.

DEus in nomine tuo ſalvum me fac, & in virtute tua judica me.

Deus exaudi orationem meam : auribus percipe verba oris mei.

Quoniam alieni inſurrexerunt adverſum me, & fortes quaeſierunt animam meam, & non propoſuerunt Deum ante conſpectum ſuum.

Ecce enim Deus adjuvat me, & Dominus ſuſceptor eſt animæ meæ.

Averte mala inimicis meis, & in veritate tua diſperde illos.

Voluntariè ſacrificabo tibi, & confitebor nomini tuo, Domine, quoniam bonum eſt.

Quoniam ex omni tribulatione eripuiſti me, & ſuper inimicos meos deſpexit oculus meus. Gloria Patri, &c.

Pſeaume 84.

BEnedixiſti Domine, terram tuam : avertiſti captivitatem Jacob.

Remiſiſti iniquitatem plebis tuæ ; operuiſti omnia peccata eorum.

Mitigasti omnem iram tuam : avertis
ab ira indignationis tuæ.

Converte nos Deus salutaris noster,
averte iram tuam à nobis.

Nunquid in æternum irascéris nobis
ant extendes iram tuam in generatione
generationem ?

Deus tu conversus vivificabis nos ;
plebs tua lætabitur in te.

Ostende nobis, Domine, misericordia
tuam : & salutare tuum da nobis.

Audiam quid loquatur in me Domin
Deus : quoniam loquetur pacem in pleb
suam.

Et super sanctos suos : & in eos q
convertuntur ad cor.

Veruntamen prope timentes eum salu
tare ipsius : ut inhabitet gloria in ter
nostra.

Misericordia & veritas obviaverunt sib
justitia & pax osculatæ sunt.

Veritas de terra orta est ; & justitia
cœlo prospexit.

Etenim Dominus dabit benignitate
& terra nostra dabit fructum suum.

Justitia ante eum ambulabit ; & pon
in via gressus suos. Gloria Patri, &c.

Pseaume 116.

LAudate Dominum omnes Gentes : lau
date eum omnes populi.

Quoniam confirmata est super nos misericordia ejus : & veritas Domini manet in æternum. Gloria Patri, &c.

Durant l'année, ant. Assumpta est Maria in cœlum, gaudent Angeli, laudantes benedicunt Dominum.

Pendant l'Avent, ant. Missus est Gabriel Angelus ad Mariam Virginem desponsatam Joseph.

Après Noel, ant. O admirabile commercium ! Creator generis humani animatum corpus sumens, de Virgine nasci dignatus est, procedens homo sine semine, largitus est nobis suam deitatem.

Depuis Noel jusqu'à l'Avent Chap. Cant. 6.

Quæ est ista, quæ progreditur quasi aurora consurgens : pulchra ut Luna, electa ut Sol, terribilis ut castrorum acies ordinata. R. Deo gratias.

En l'Avent, Chap. Isaie 7.

Ecce Virgo concipiet, & pariet filium, & vocabitur nomen ejus Emmanuel; butyrum & mel comedet, ut sciat reprobare malum & eligere bonum.

R. Deo gratias.

V. Dignare me laudare te, Virgo sacrata.

R. Da mihi virtutem contra hostes tuos.

Kyrie eleison. Christe eleison.

Kyrie eleison.

V. Domine exaudi orationem meam.

R. Et clamor meus ad te veniat.

Depuis la Purification jusqu'à l'Avent.

Oremus.

DEus, qui virginalem aulam beatæ Mariæ, in qua habitares, eligere dignatus es : da quæsumus ut sua nos defensione munitos, jucundos facias suæ interessi commemorationi. Qui vivis, &c.

v. Domine exaudi, &c. v. Benedicamus Domino, &c. Fidelium animæ, &c.

En l'Av. *Oremus.*

DEus, qui de beatæ Mariæ Virginis utero, Verbum tuum, Angelo nuntiante, carnem suscipere voluisti ; præsta supplicibus tuis, ut qui vere eam Genitricem Dei credimus, ejus apud te intercessionibus adjuvemur. Per eumdem Dominum, &c.

v. Domine exaudi, &c. Benedicamus Domino. v. Fidelium animæ, &c.

3. *Off. après Noel.* *Oremus.*

DEus, qui salutis æternæ beatæ Mariæ virginitate fœcundâ humano generi præmia præstitisti : tribue quæsumus, ipsam pro nobis intercedere sentiamus per quam meruimus auctorem vitæ suscipere, Dominum nostrum, &c.

v. Domine exaudi orationem meam.

R. Et clamor meus ad te veniat.

v. Benedicamus, &c.

v. Fidelium animæ.

A TIERCE.

Ave Maria, &c.

DEus in adjutorium meum intende.
Domine ad adjuvandum me festina.
Gloria Patri, &c. Alleluia, *ou* Laus tibi Domine, &c. *Hymne.*

MEmento salutis auctor,
Quod nostri quondam corporis,
Ex illibata Virgine
Nascendo, formam sumpseris.
Maria Mater gratiae,
Mater misericordiae,
Tu nos ab hoste protege,
Et horâ mortis suscipe.
Gloria tibi Domine, &c.

℣. *Durant l'année, ant.* Maria Virgo.
℣. *Pour l'avent, ant.* Ave Maria.
℣. *Après Noel, ant.* Quando natus es.

Pseaume 119.

AD Dominum cùm tribularer clamavi, & exaudivit me.
Domine, libera animam meam à labiis iniquis, & à lingua dolosa.
Quid detur tibi, aut quid apponatur tibi, ad linguam dolosam?
Sagittae potentis acutae, cum carbonibus desolatoriis.
Heu mihi! quia incolatus meus prolongatus est, habitavi cum habitantibus

Cedar : multùm incola fuit anima mea.

Cum his qui oderunt pacem, eram pacificus : cùm loquebar illis, impugnabant me gratìs. Gloria Patri, &c.

Pſeaume 120.

LEvavi oculos meos in montes, unde venit auxilium mihi.

Auxilium meum à Dominо, qui fecit cœlum & terram.

Non det in commotionem pedem tuum, neque dormitet qui cuſtodit te.

Ecce non dormitabit neque dormiet qui cuſtodit Iſrael.

Dominus cuſtodit te, Dominus protectio tua, ſuper manum dexteram tuam.

Per diem Sol non uret te, neque Luna per noctem.

Dominus cuſtodit te ab omni malo: cuſtodiat animam tuam Dominus.

Dominus cuſtodiat introitum tuum & exitum tuum : ex hoc nunc & uſque in ſeculum. Gloria Patri, &c.

Pſeaume 121.

LÆtatus ſum in his quæ dicta ſunt mihi : in domum Domini ibimus.

Stantes erant pedes noſtri, in atriis tuis Jeruſalem.

Jeruſalem quæ ædificatur ut civitas, cujus participatio ejus in idipſum.

Illuc enim aſcenderunt tribus, tribus

DOMINI : teſtimonium Iſrael ad confitendum nomini DOMINI.

Quia illic ſederunt ſedes in judicio : ſedes ſuper domum DAVID.

Rogate quae ad pacem ſunt Jeruſalem : & abundantia diligentibus te.

Fiat pax in virtute tua : & abundantia in turribus tuis.

Propter fratres meos & proximos meos : loquebar pacem de te.

Propter domum DOMINI DEI noſtri : quaeſivi bona tibi. Gloria Patri, &c.

1. *Durant l'année. ant.* Maria Virgo aſſumpta eſt ad æthereum thalamum, in quo Rex Regum ſtellato ſedet ſolio.

2. *Durant l'avent. ant.* Ave MARIA gratiâ plena, DOMINUS tecum : benedicta tu in mulieribus, alleluia.

3. *Après Noel, ant.* Quando natus es ineffabiliter ex Virgine, tunc impletae ſunt Scripturae : ſicut pluvia in vellus deſcendiſti, ut ſalvum faceres genus humanum ; te laudamus DEUS noſter.

1. & 3. *Durant l'année & après Noel.*

Chapitre. Eccl. 24.

ET ſic in Sion firmata ſum, & in civitate ſanctificata ſimiliter requievi, & in Jeruſalem poteſtas mea.

℟. Deo gratias.

2. *Durant l'avent.*

Chapitre. Isaïe 11.

EGredietur virga de radice Jesse, & flos de radice ejus ascendet, & requiescet super eum Spiritus Domini.

R. Deo gratias.

V. Diffusa est gratia in labiis tuis.

R. Propterea benedixit te Deus in aeternum.

Kyrie eleison. Christe eleison. Kyrie eleison.

V. Domine exaudi orationem meam.

R. Et clamor meus ad te veniat.

1. & 3. *Durant l'année, & après Noel.*

Oremus.

DEus qui salutis æternæ, &c. *comme à Laudes, page* 188.

V. Domine exaudi orationem meam.

R. Et clamor meus ad te veniat.

V. Benedicamus Domino. R. Deo gratias.

V. Fidelium animae per misericordiam Dei requiescant in pace. R. Amen.

2. *Durant l'avent.* *Oremus.*

DEus qui de beatae Mariae Virginis, &c. *comme à Laudes, page* 187.

V. Domine exaudi orationem meam.

R. Et clamor meus ad te veniat.

V. Benedicamus Domino. R. Deo gratias.

V. Fidelium animae per misericordiam Dei requiescant in pace. R. Amen.

A SEXTE.

Ave Maria, &c.

DEus in adjutorium meum intende,
Domine ad adjuvandum me festina.
Gloria Patri, &c. Alleluia, *ou* Laus tibi Domine, &c. *Hymne.*

MEmento salutis auctor,
Quod nostri quondam corporis,
Ex illibata Virgine
Nascendo, formam sumpseris.
Maria Mater gratiæ,
Mater misericordiæ,
Tu nos ab hoste protege,
Et horâ mortis suscipe.
Gloria tibi Domine, &c.

1. *Off. durant l'année*, *Ant.* In odorem.
2. *Off. durant l'avent*, *Ant.* Ne timeas.
3. *Off. après Noel*, *Ant.* Rubum.

Pseaume. 122.

AD te levavi oculos meos, qui habitas in cœlis.

Ecce sicut oculi servorum, in manibus dominorum suorum.

Sicut oculi ancillæ in manibus dominæ suæ; ita oculi nostri ad Dominum Deum nostrum, donec misereatur nostrî.

Miserere nostrî Domine, miserere nostrî: quia multùm repleti sumus despectione.

Quia multum repleta est anima nostra:

opprobrium abundantibus, & despectio superbis. Gloria Patri, &c.

Pseaume 123.

NIsi quia Dominus erat in nobis, dicat nunc Israel : nisi quia Dominus erat in nobis.

Cùm exurgerent homines in nos : fortè vivos deglutissent nos.

Cùm irasceretur furor eorum in nos : forsitan aqua absorbuisset nos.

Torrentem pertransivit anima nostra : forsitan pertransisset anima nostra aquam intolerabilem.

Benedictus Dominus, qui non dedit nos in captionem dentibus eorum.

Anima nostra sicut passer erepta est : de laqueo venantium.

Laqueus contritus est : & nos liberati sumus.

Adjutorium nostrum in nomine Domini : qui fecit cœlum & terram.

Gloria Patri, &c. *Pseaume* 124.

QUi confidunt in Domino sicut mons Sion : non commovebitur in æternum, qui habitat in Jerusalem.

Montes in circuitu ejus, & Dominus in circuitu populi sui : ex hoc nunc & usque in seculum.

Quia non relinquet Dominus virgam peccatorum super sortem justorum : ut

non extendant justi ad iniquitatem manus suas.

Benefac Dómine bonis : & rectis corde.

Declinantes autem in obligationes, adducet Dominus cum operantibus iniquitatem : pax super Israel. Gloria Patri, &c.

1. *Off. durant l'année, ant.* In odorem unguentorum tuorum currimus, adolescentulæ dilexerunt te nimis.

2. *Off. pour l'avent. ant.* Ne timeas Maria, invenisti gratiam apud Dominum : ecce concipies, & paries filium, alleluia.

3. *Off. après Noël. ant.* Rubum quem viderat Moyses, incombustum, conservatam agnovimus tuam laudabilem Virginitatem : Dei genitrix, intercede pro nobis.

1. & 3. *Off. durant l'année & après Noël. Chapitre.* Eccl. 24.

ET radicavi in populo honorificato, & in parte Dei mei hæreditas illius & in plenitudine Sanctorum detentio mea.

R. Deo gratias.

2. *Off. durant l'avent. Chapitre.* Luc 1.

DAbit ei Dominus Deus sedem David patris ejus, & regnabit in domo Jacob in æternum, & regni ejus non erit finis.

R. Deo gratias.

V. Benedicta tu in mulieribus.

R. Et benedictus fructus ventris tui.

Kyrie eleison, Christe eleison, Kyrie elei-

ſon. v. Domine exaudi orationem meam.
R. Et clamor meus ad te veniat.

1. *Off. durant l'année*, *Oremus.*

COncede miſericors Deus, fragilitati noſtrae praeſidium: ut qui ſanctae Dei genitricis memoriam agimus, interceſſionis ejus auxilio à noſtris iniquitatibus reſurgamus: Per eumdem Dominum noſtrum, &c.
v. Domine exaudi orationem meam.
R. Et clamor meus ad te veniat.
v. Benedicamus Domino. R. Deo gratias.
v. Fidelium animæ per miſericordiam Dei requieſcant in pace. R. Amen.

2. *Off. durant l'avent.* *Oremus.*

DEus qui de beatæ Mariæ Virginis utero, &c. *comme à Laudes*, *page* 187.
v. Domine exaudi orationem meam.
R. Et clamor meus ad te veniat.
v. Benedicamus Domino. R. Deo gratias.
v. Fidelium animæ per miſericordiam Dei requieſcant in pace. R. Amen.

1. *Off. après Noel.* *Oremus.*

DEus, qui ſalutis æternæ beatæ Mariæ, &c. *comme à Laudes*, *page* 188.
v. Domine exaudi orationem meam.
R. Et clamor meus ad te veniat.
v. Benedicamus Domino, &c.
v. Fidelium animæ, &c.

A NONE.

Ave Maria, &c.

DEus in adjutorium meum intende.
Domine ad adjuvandum me festina.
Gloria Patri, &c. Alleluia, *ou* Laus tibi, Domine, Rex æternæ gloriæ. *Hymne.*

MEmento salutis auctor,
Quod nostri quondam corporis,
Ex illibata Virgine
Nascendo, formam sumpseris.
Maria Mater gratiæ,
Mater misericordiæ,
Tu nos ab hoste protege,
Et horâ mortis suscipe.
Gloria tibi, Domine, &c.
1. *Off. durant l'année. Ant.* Pulchra es.
2. *Off. pour l'avent. Ant.* Ecce Ancilla.
3. *Off. après Noel. Ant.* Ecce Maria.

Psedume 125.

IN convertendo Dominus captivitatem Sion, facti sumus sicut consolati.
Tunc repletum est gaudio os nostrum: et lingua nostra exultatione.
Tunc dicent inter gentes: Magnificavit Dominus facere cum eis.
Magnificabit Dominus facere nobiscum: facti sumus lætantes.
Converte, Domine, captivitatem nostram, sicut torrens in austro.

Qui seminant in lacrimis : in exultatione metent.

Euntes ibant & flebant : mittentes semina sua.

Venientes autem venient cum exultatione : portantes manipulos suos.

Gloria Patri, &c. *Pseaume* 126.

NIsi Dominus ædificaverit domum : in vanum laboraverunt qui ædificant eam.

Nisi Dominus custodierit civitatem : frustrà vigilat qui custodit eam.

Vanum est vobis ante lucem surgere : surgite postquam sederitis, qui manducatis panem doloris.

Cùm dederit dilectis suis somnum : ecce hæreditas Domini, filii, merces fructus ventris.

Sicut sagittæ in manu potentis, ita filii excussorum.

Beatus vir qui implevit desiderium suum ex ipsis, non confundetur, cùm loquetur inimicis suis in porta. Gloria Patri, &c.

Pseaume 127.

BEati omnes qui timent Dominum : qui ambulant in viis ejus.

Labores manuum tuarum, quia manducabis : beatus es, & bene tibi erit.

Uxor tua sicut vitis abundans : in lateribus domus tuæ.

Filii tui sicut novellæ olivarum : in circuitu mensæ tuæ.

Ecce

Ecce ſic benedicetur homo : qui timet Dominum.

Benedicat tibi Dominus ex Sion : & videas bona Jeruſalem omnibus diebus vitæ tuæ.

Et videas filios filiorum tuorum : pacem ſuper Iſrael. Gloria Patri, &c.

1. *Off. durant l'année. Ant.* Pulchra es, & decora, filia Jeruſalem : terribilis ut caſtrorum acies ordinata.

2. *Off. durant l'avent. Ant.* Ecce ancilla Domini, fiat mihi ſecundùm verbum tuum.

3. *Off. après Noel. Ant.* Ecce Maria genuit nobis Salvatorem, quem Joannes videns exclamavit, dicens : Ecce Agnus Dei, ecce qui tollit peccata mundi, Alleluia.

1. & 3. *Off. durant l'année & après Noel.*

Chapitre. Eccl. 24.

IN plateis, ſicut cinnamomum & balſamum aromatizans odorem dedi, quaſi myrrha electa dedi ſuavitatem odoris.

R. Deo gratias. v. Poſt partum Virgo inviolata permanſiſti. R. Dei genitrix intercede pro nobis. Kyrie eleiſon. Chriſte eleiſon. Kyrie eleiſon. v. Domine exaudi, &c.

2. *Off. pour l'avent.* *Chap.* Iſaie 7.

ECce Virgo concipiet, & pariet filium, & vocabitur nomen ejus Emmanuel, butyrum & mel comedet, ut ſciat reprobare malum, & eligere bonum.

R. Deo gratias.

℣. Angelus Domini nuntiavit Mariæ.
℟. Et concepit de Spiritu Sancto.
Kyrie eleiſon. Chriſte eleiſon. Kyrie eleiſon. ℣. Domine exaudi orationem meam.
℟. Et clamor meus ad te veniat.

Depuis la Purification juſqu'à l'avent.

1. *Off.* *Oremus.*

FAmulorum tuorum, quæſumus, Domine, delictis ignoſce, ut qui tibi placere de actibus noſtris non valemus, Genitricis Filii tui Domini noſtri interceſſione ſalvemur : Per eumdem Dominum, &c.
℣. Domine, exaudi orationem, &c.
℣. Benedicamus Domino. ℟. Deo gratias.
℣. Fidelium animæ, &c. *comme ci-devant.*

En l'avent. 2. *off.* *Oremus.*

DEus qui de beatæ Mariæ Virginis utero, &c. *comme à Laudes, page* 187.
℣. Domine exaudi, &c.
℣. Benedicamus, &c.
℣. Fidelium, *comme à la fin de Sexte.*

3. *off. après Noel.* *Oremus.*

DEus, qui ſalutis æternæ beatæ Mariæ, &c. *comme à Laudes, page* 188.
℣. Domine exaudi, &c.
℣. Benedicamus Domino, &c.
℣. Fidelium, &c. *comme à la fin de Sexte.*

A VESPRES.

Ave Maria, &c.

DEus in adjutorium meum intende.
Domine ad adjuvandum me festina.

Gloria Patri, &c. Alleluia, *ou* Laus tibi, Domine Rex æternæ gloriæ.

1. *off. durant l'année. Ant.* Dum esset.

2. *off. durant l'avent. Ant.* Missus est.

3. *off. après Noel. Ant.* O admirabile commercium!

Pseaume 109.

DIxit Dominus Domino meo : sede à dextris meis.

Donec ponam inimicos tuos : scabellum pedum tuorum.

Virgam virtutis tuæ emittet Dominus ex Sion : dominare in medio inimicorum tuorum.

Tecum principium in die virtutis tuæ in splendoribus Sanctorum : ex utero ante luciferum genui te.

Juravit Dominus, & non pœnitebit eum : tu es Sacerdos in æternum secundum ordinem Melchisedech.

Dominus à dextris tuis : confregit in die iræ suæ Reges.

Judicabit in nationibus, implebit ruinas : conquassabit capita in terra multorum.

De torrente in via bibet : propterea exaltabit caput. Gloria Patri, &c.

1. *off. durant l'année. Ant.* Dum eſſet Rex in accubitu ſuo, nardus mea dedit odorem ſuavitatis. *ant.* Læva ejus.

2. *off. durant l'avent. ant.* Miſſus eſt Gabriel Angelus ad Mariam Virginem deſponſatam Joſeph. *ant.* Ave Maria.

3. *off. après Noel. ant.* O admirabile commercium! Creator generis humani animatum corpus ſumens, de Virgine naſci dignatus eſt! & procedens homo ſine ſemine largitus eſt nobis ſuam deitatem.

ant. Quandò natus es.

Pſeaume 112.

LAudate pueri Dominum: laudate nomen Domini.

Sit nomen Domini benedictum: ex hoc nunc & uſque in ſeculum.

A ſolis ortu uſque ad occaſum: laudabile nomen Domini.

Excelſus ſuper omnes gentes Dominus: & ſuper cœlos gloria ejus.

Quis ſicut Dominus Deus noſter qui in altis habitat: & humilia reſpicit in cœlo & in terra?

Suſcitans à terra inopem: & de ſtercore erigens pauperem.

Ut collocet eum cum principibus: cum principibus populi ſui.

Qui habitare facit ſterilem in domo: matrem filiorum lætantem. Gloria Patri, &c.

1. *off. durant l'année. ant.* Læva ejus ſub capite meo, & dextera illius amplexabitur me. *ant.* Nigra ſum.

2. *off. durant l'avent. ant.* Ave Maria gratiâ plena, Dominus tecum : benedicta tu in mulieribus, Alleluia.

ant. Ne timeas Maria.

3. *off. après Noel. ant.* Quandò natus es ineffabiliter ex Virgine, tunc impletæ ſunt Scripturæ ; ſicut pluvia in vellus deſcendiſti, ut ſalvum faceres genus humanum : te laudamus Deus noſter.

Ant. Rubum.

Pſeaume 121.

Lætatus ſum in his quæ dicta ſunt mihi : in domum Domini ibimus.

Stantes erant pedes noſtri, in atriis tuis, Jeruſalem.

Jeruſalem quæ ædificatur ut civitas : cujus participatio ejus in idipſum.

Illuc enim aſcederunt tribus, tribus Domini : teſtimonium Iſrael ad confitendum nomini Domini.

Quia illic ſederunt ſedes in judicio : ſedes ſuper Domum David.

Rogate quæ ad pacem ſunt Jeruſalem : & abundantia diligentibus te.

Fiat pax in virtute tua : & abundantia in turribus tuis.

Propter fratres meos & proximos meos : loquebar pacem de te.

Propter domum Domini Dei nostri quæsivi bona tibi. Gloria Patri, &c.

1. *off. durant l'année. ant.* Nigra sum se formosa, filiæ Jerusalem : ideò dilexit me Rex, & introduxit me in cubiculum suum. *Ant.* Jam hyems transiit.

2. *off. durant l'avent. ant.* Ne timeas Maria, invenisti gratiam apud Dominum ecce concipies & paries filium, alleluia. *Ant.* Dabit ei Dominus.

3. *off. après Noel. ant.* Rubum quem viderat Moyses incombustum, conservatam agnovimus tuam laudabilem Virginitatem Dei genitrix, intercede pro nobis.

Ant. Germinavit. *Pseaume* 126.

NIsi Dominus aedificaverit domum : in vanum laboraverunt qui ædificant eam.

Nisi Dominus custodierit civitatem fruſtrà vigilat qui custodit eam.

Vanum est vobis ante lucem surgere surgite postquàm sederitis, qui manducatis panem doloris :

Cùm dederit dilectis suis somnum : ecce hæreditas Domini filii, merces fructus ventris.

Sicut sagittæ in manu potentis : ita filii excussorum.

Beatus vir qui implevit desiderium suum ex ipsis : non confundetur, cùm loquetur inimicis suis in porta. Gloria Patri, &

Durant l'année. Ant. Jam hyems tranſiit, imber abiit & receſſit : ſurge amica mea, & veni. *Ant.* Speciosa.

Pour l'avent. Ant. Dabit ei Dominus ſedem David Patris ejus, & regnabit in æternum. *ant.* Ecce ancilla.

Après Noel. ant. Germinavit radix Jeſſe, orta eſt ſtella ex Jacob, Virgo peperit Salvatorem, te laudamus, Deus noſter. *ant.* Ecce Maria.

Pſeaume 147.

LAuda Jeruſalem Dominum : lauda Deum tuum Sion.

Quoniam confortavit ſeras portarum tuarum : benedixit filiis tuis in te.

Qui poſuit fines tuos pacem : & adipe frumenti ſatiat te.

Qui emittit eloquium ſuum terræ : velociter currit ſermo ejus.

Qui dat nivem ſicut lanam : nebulam ſicut cinerem ſpargit.

Mittit cryſtallum ſuam ſicut buccellas : ante faciem frigoris ejus quis ſuſtinebit ?

Emittet verbum ſuum, & liquefaciet ea : flabit ſpiritus ejus & fluent aquæ.

Qui annuntiat verbum ſuum Jacob : juſtitias & judicia ſua Iſrael.

Non fecit taliter omni nationi : & judicia ſua non manifeſtavit eis. Gloria Patri, &c.

Durant l'année. ant. Speciosa facta es,

& ſuavis in deliciis tuis, ſancta Dei genitrix.

Pour l'avent. ant. Ecce ancilla Domini, fiat mihi ſecundùm verbum tuum.

après Noel. ant. Ecce Maria genuit nobis Salvatorem, quem Joannes videns, exclamavit dicens: Ecce Agnus Dei, ecce qui tollit peccata mundi, Alleluia.

Durant l'année & après Noel, Chapitre. Iſaie. 24.

AB initio, & ante ſecula creata ſum, & uſque ad futurum ſeculum non deſinam: & in habitatione ſanctâ coram ipſo miniſtravi. R. Deo gratias.

En l'avent 2. off. Chapitre. Iſaie 11.

EGredietur virga de radice Jeſſe, & flos de radice ejus aſcendet, & requieſcet ſuper eum Spiritus Domini. R. Deo gratias.

Hymne.

AVe maris ſtella,
Dei Mater alma,
Atque ſemper Virgo,
Fœlix cœli porta.
Sumens illud Ave,
Gabrielis ore,
Funda nos in pace,
Mutans Evae nomen.
Solve vincla reis,
Profer lumen cæcis,
Mala noſtra pelle,

Bona cuncta poſce,
Monſtra te eſſe matrem,
Sumat per te preces,
Qui pro nobis natus
Tulit eſſe tuus.
Virgo ſingularis,
Inter omnes mitis,
Nos culpis ſolutos,
Mites fac & caſtos.
Vitam præſta puram:
Iter para tu tum,
Ut videntes Jeſum,
Semper collaetemur.
Sit laus Deo Patri,
Summo Chriſto decus,
Spiritui ſancto
Trinus honor unus. Amen.

℣. Diffuſa eſt gratia in labiis tuis.
℟. Propterea benedixit te Deus in aeternum.

Durant l'année. ant. Beata Mater.

Depuis Pâques juſqu'au Samedi de devant la Sainte Trinité, on ne dit point cette antienne, mais la ſuivante : Regina cœli.

En l'avent. ant. Spiritus ſanctus.

après Noel. ant. Magnum haereditatis.

Cantique de la Vierge Marie. Luc. 1.

MAgnificat anima mea Dominum.
Et exultavit ſpiritus meus, in Deo ſalutari meo.

Quia reſpexit humilitatem ancillae ſuae ecce enim ex hoc beatam me dicent omnes generationes.

Quia fecit mihi magna qui potens eſt & ſanctum nomen ejus.

Et miſericordia ejus à progenie in progenies, timentibus eum.

Fecit potentiam in brachio ſuo : diſperſit ſuperbos mente cordis ſui.

Depoſuit potentes de ſede : & exaltavit humiles.

Eſurientes implevit bonis : & divites dimiſit inanes.

Suſcepit Iſrael puerum ſuum : recordatus miſericordiae ſuae.

Sicut locutus eſt ad patres noſtros, Abraham & ſemini ejus in ſecula.

Gloria Patri, &c.

1. *Off. durant l'année. ant.* Beata Mater & intacta Virgo glorioſa Regina mundi intercede pro nobis ad Dominum.

Depuis Pâques juſqu'à la Trinité.

Ant. Regina cœli lætare, alleluia. Qui quem meruiſti portare, alleluia, Reſurrexit ſicut dixit, alleluia. Ora pro nobis Deum alleluia. Kyrie eleiſon. Chriſte eleiſon. Kyrie eleiſon.

v. Domine, exaudi orationem meam.

R. Et clamor meus ad te veniat.

Oremus.

COncede nos famulos tuos, quæsumus, Domine Deus, perpetuâ mentis & corporis sanitate gaudere, & gloriosâ beatæ Mariæ semper Virginis intercessione, à præsenti liberari tristitia, & æternâ perfrui lætitia: Per Dominum nostrum, &c.

2. *Durant l'avent. ant.* Spiritus Sanctus in te descendet, Maria, ne timeas, habebis in utero Filium Dei, alleluia.

Kyrie eleison. Christe eleison. Kyrie eleison,

v. Domine exaudi orationem meam.

R. Et clamor meus, &c. *Oremus.*

DEus qui de beatæ Mariæ Virginis utero &c. *comme à Laudes, page* 187.

Après Noel. ant. Magnum hæreditatis mysterium: Templum Dei factus est uterus nesciens virum: non est pollutus ex ea carnem assumens, omnes gentes venient, dicentes: Gloria tibi, Domine. Kyrie eleison. Christe eleison. Kyrie eleison. v. Domine, exaudi, &c. *Oremus.*

DEus, qui salutis æternæ beatæ Mariæ, &c. *comme à Laudes, page* 188.

Devant que de dire l'antienne, Sancti Dei, *il faut dire celle du jour courant.*

Durant l'année, & après Noel.

Antienne. Sancti Dei, omnes intercedere dignemini pro nostra omniumque salute.

v. Lætamini in Domino & exultate justi,

R. Et gloriamini omnes recti corde.

Oremus.

PRotege, Dominе, populum tuum, & Apoſtolorum tuorum Petri & Pauli, & aliorum Apoſtolorum patrocinio confidentem perpetuâ defenſione conſerva.

OMnes Sancti tui, quaeſumus, Domine, nos ubique adjuvent : ut dum eorum merita recolimus, patrocinia ſentiamus, & pacem tuam noſtris concede temporibus, & ab Eccleſia tua cunctam repelle nequitiam : iter, actus & voluntates noſtras, & omnium famulorum tuorum in ſalutis tuae proſperitate diſpone : benefactoribus noſtris ſempiterna bona retribue, & omnibus Fidelibus defunctis requiem æternam concede : Per Dominum, &c.

℣. Domine, exaudi orationem meam.

℟. Et clamor meus ad te veniat.

℣. Benedicamus Domino. ℟. Deo gratias.

℣. Fidelium animae per miſericordiam Dei requieſcant in pace. ℟. Amen.

Pour les Saints durant l'avant.

Ant Ecce Dominus veniet, &c.

Oremus. Conſcientias noſtras, &c. *comme à la fin des Laudes, page* 190.

A COMPLIES.

Ave Maria, &c.

COnverte nos Deus ſalutaris noſter.
Et averte iram tuam à nobis.
Deus in adjutorium meum intende.

Domine ad adjuvandum me feſtina.
Gloria Patri, &c. Alleluia, *ou* Laus tibi, Domine, &c.

Pſeaume 128.

SÆpè expugnaverunt me à juventute mea : dicat nunc Iſrael.

Sæpè expugnaverunt me à juventute mea: etenim non potuerunt mihi.

Suprà dorſum meum fabricaverunt peccatores: prolongaverunt iniquitatem ſuam.

Dominus juſtus concidit cervices peccatorum : confundantur & convertantur retrorsùm omnes qui oderunt Sion.

Fiant ſicut fœnum tectorum ; quod priſquam evellatur exaruit.

De quo non implevit manum ſuam qui metit: & ſinum ſuum qui manipulos colligit.

Et non dixerunt qui praeteribant : Benedictio Domini ſuper vos, benediximus vobis in nomine Domini. Gloria Patri, &c.

Pſeaume 129.

DE profundis clamavi ad te, Domine : Domine, exaudi vocem meam.

Fiant aures tuae intendentes, in vocem precationis meæ.

Si iniquitates obſervaveris, Domine, Domine, quis ſuſtinebit ?

Quia apud te propitiatio eſt : & propter legem tuam ſuſtinui te, Domine.

Suſtinuit anima mea in verbo ejus : ſpe
ravit anima mea in DOMINO.

A cuſtodia matutina uſque ad noctem
ſperet Iſrael in DOMINO.

Quia apud DOMINUM miſericordia : &
copioſa apud eum redemptio.

Et ipſe redimet Iſrael, ex omnibus in
quitatibus ejus.

Gloria Patri, &c.

Pſeaume 130.

DOmine non eſt exaltatum cor meum
neque elati ſunt oculi mei.

Neque ambulavi in magnis : neque
mirabilibus ſuper me.

Si non humiliter ſentiebam : ſed exalt
vi animam meam.

Sicut ablactatus eſt ſuper matre ſua : i
retributio in anima mea.

Speret Iſrael in DOMINO : ex hoc nun
& uſque in ſeculum. Gloria Patri, &c.

Hymne.

MEmento ſalutis auctor,
Quòd noſtri quondam corporis,
Ex illibata Virgine
Naſcendo, formam ſumpſeris.

Maria Mater gratiæ,
Mater miſericordiæ,
Tu nos ab hoſte protege,
Et horâ mortis ſuſcipe.

Gloria tibi, DOMINE,

ui natus es de Virgine,
um Patre & ſancto Spiritu,
ſempiterna ſecula. Amen.

Durant l'année, & après Noel.

Chapitre. Eccl. 24.

Go Mater pulchrae dilectionis, & ti-
moris, & magnitudinis, & ſanctæ ſpei.
Deo gratias.
Ora pro nobis ſancta Dei genitrix:
Ut digni efficiamur promiſſionibus
riſti. *Durant l'avent.*

Chapitre. Iſaie 7.

Ece Virgo concipiet, & pariet filium,
& vocabitur nomen ejus Emmanuel;
rum & mel comedet, ut ſciat repro-
malum & eligere bonum.
ngelus Domini nuntiavit Mariae.
t concepit de Spiritu ſancto.

Depuis la Purification juſqu'à l'avent.

r. Sub tuum præſidium.

Depuis Pâques juſqu'à la Trinité.

. Regina cœli.

Durant l'avent. ant. Spiritus Sanctus.

Depuis Noel juſqu'à la Purification.

. Magnum haereditatis.

ntique de S. Siméon. Luc. 2.

Unc dimittis ſervum tuum, Domine:
ſecundum verbum tuum in pace.
uia viderunt oculi mei: ſalutare tuum.
uod paraſti ante faciem omnium po-
ulum.

Lumen ad revelationem gentium, &
gloriam plebis tuae Iſrael.

Gloria Patri, & Filio, &c.

Durant l'année, ant. Sub tuum praeſidi-
um confugimus, ſancta Dei genitrix: no-
ſtras deprecationes ne deſpicias in neceſſi-
tatibus; ſed à periculis cunctis libera nos
ſemper, Virgo glorioſa & benedicta.

Au tems de Pâques. ant. Regina cœli la-
tare, alleluia. Quia quem meruiſti porta-
re, alleluia. Reſurrexit ſicut dixit, allelu-
ia. Ora pro nobis Deum, alleluia.

Kyrie eleiſon. Chriſte eleiſon. Kyrie ele-
ſon. v. Domine exaudi orationem meam.
R. Et clamor meus ad te veniat.

Oremus.

BEatæ & glorioſae ſemperque Virgi-
Mariae, quaeſumus, Domine, int-
ceſſio glorioſa nos protegat: & ad vit-
perducat aeternam: Per Dominum, &c.
v. Domine exaudi orationem meam.
R. Et clamor meus ad te veniat.
v. Benedicamus Domino. R. Deo gratia-

Bénédiction. Benedicat & cuſtodiat n-
omnipotens & miſericors Dominus, Pa-
& Filius, & Spiritus Sanctus. Amen.

Durant l'avent, ant. Spiritus Sanctus
te deſcendet Maria, ne timeas, habebi-
utero Filium Dei, alleluia.

K

Kyrie eleiſon. Chriſte eleiſon.
Kyrie eleiſon. v. Domine exaudi, &c.
R. Et clamor meus ad te veniat.

Oremus.

DEus qui de beatae Mariae Virginis, &c. *comme à Laudes, page* 287.

v. Domine, exaudi, &c. Benedicamus, &c.

Bénédiction. Benedicat & cuſtodiat nos omnipotens, &c. *comme ci-deſſus.*

après Noel. ant. Magnum haereditatis myſterium : Templum Dei factus eſt uterus neſciens virum : non eſt pollutus ex ea carnem aſſumens, omnes gentes venient, dicentes : Gloria tibi, Domine. Kyrie eleiſon. Chriſte eleiſon. Kyrie eleiſon. v. Domine exaudi, &c.

Oremus.

DEus qui ſalutis aeternae, *comme à Laudes, page* 288.

v. Domine, exaudi orationem meam.
v. Benedicamus Domino. R. Deo gratias.
Bénéd. Benedicat, &c. *comme ci-deſſus.*
v. Dõmine, exaudi orationem meam, &c.

On dit enſuite une des antiennes de la ſainte Vierge ſelon le tems, obſervant en ce lieu de ne point dire le Pater, *ni le verſet* Dominus det vobis, &c.

L'antienne ſuivante ſe dit depuis les premieres Vêpres de l'avent, juſqu'à la Purification inclusivement.

ALma Redemptoris Mater, quae pervia cœli porta manes, & ſtella maris, ſuccurre cadenti, Surgere qui curat populo, tu quae genuiſti, Natura mirante, tuum ſanctum genitorem, Virgo priùs ac poſteriùs, Gabrielis ab ore, Sumens illud ave, peccatorum miſerere.

℣. Angelus Domini nuntiavit Mariae.

℟. Et concepit de Spiritu Sancto.

Oremus.

GRatiam tuam, quaeſumus, Domine, mentibus noſtris infunde, ut qui Angelo nuntiante, Chriſti Filii tui Incarnationem cognovimus, per Paſſionem ejus & crucem ad reſurrectionis gloriam perducamur: Per eumdem Chriſtum, &c.

℟. Amen.

Depuis les premieres Vépres de Noel juſqu'à la purification. ℣. Poſt partum Virgo inviolata permanſiſti. ℟. Dei genitrix intercede pro nobis. *Oremus.* Deus, qui ſalutis aeternae, *comme à Laudes, page* 288.

Le Verſet. Divinum auxilium maneat ſemper nobiſcum. ℟. Amen. *ſe dit toujours après les antiennes de la ſainte Vierge, que l'on dit pour terminer l'office, avec le* Pater noſter, l'Ave Maria, Credo, Sacroſanctae, &c. *comme ci après, page* 226.

Depuis le lendemain de la purification juſqu'au Jeudi Saint incluſivement, antienne.

AVe Regina cœlorum,
Ave Domina Angelorum,
Salve radix, salve porta,
Ex qua mundo lux est orta.
Gaude, Virgo gloriosa,
Super omnes speciosa,
Vale, ô valde decora!
Et pro nobis Christum exora.
℣. Dignare me laudare te, Virgo sacrata.
℟. Da mihi virtutem contra hostes tuos.

Oremus.

COncede misericors Deus, fragilitati nostrae praesidium: ut qui sanctae Dei genitricis memoriam agimus, intercessionis ejus auxilio à nostris iniquitatibus resurgamus. Per eumdem Dominum, &c.
℟. Amen. *Le Verset* Divinium auxilium, &c. Pater, Ave Maria, Credo, Sacrosanctae, &c.

Depuis Complies du Samedi Saint jusqu'à None du Samedi d'après la pentecôte inclusivement, on dit l'antienne suivante.

REgina cœli lætare, alleluia.
Quia quem meruisti portare, alleluia.
Resurrexit sicut dixit, alleluia.
Ora pro nobis Deum, alleluia.
℣. Gaude & lætare, Virgo Maria, allel.
℟. Quia resurrexit Dominus verè, allel.

Oremus.

DEus, qui per resurrectionem Filii tui Domini nostri Jesu Christi mundum laetificare dignatus es : praesta, quaesumus ut per ejus genitricem Virginem Mariam perpetuae capiamus gaudia vitae. Per eumdem Christum Dominum nostrum. Amen.
v. Divinum auxilium, &c. Pater noster, Ave Maria. Credo. Sacrosanctæ, &c. *comme ci après, page 226.*

Depuis les premieres Vêpres de la très-sainte Trinité, jusqu'à None du Samedi devant l'avent, on dit l'antienne suivante.

SAlve Regina, Mater misericordiæ, vita, dulcedo, & spes nostra salve. Ad te clamamus, exules filii Evæ : Ad te suspiramus, gementes & flentes in hac lacrymarum. valle Eia ergo, Advocata nostra, illos tuos misericordes oculos ad nos converte : Et Jesum benedictum fructum vintris tui, nobis post hoc exilium ostende, O clemens ! ô pia ! ô dulcis Virgo Maria !
v. Ora pro nobis sancta Dei genitrix :
R. Ut digni, &c.

Oremus.

OMnipotens sempiterne Deus, qui gloriosae Virginis matris Mariae corpus & animam, ut dignum Filii tui habitaculum effici mereretur, Spiritu Sancto cooperante præparasti ; da ut cujus commemoratio-

ne lætatur, ejus piâ interceſſione ab inſtantibus malis, & à morte perpetua liberemur. Per eumdem Chriſtum DOMINUM noſtrum. R. Amen.

v. Divinum auxilium maneat ſemper nobiſcum. R. Amen.

Pater noſter. Ave MARIA. Credo. Sacroſanctæ, &c. *comme ci après, page* 226.

Autre antienne à la Vierge, qui ſe dit à dévotion.

INviolata, integra, & caſta es MARIA,
Quæ es effecta fulgida cœli porta;
O MATER alma Chriſti chariſſima!
Suſcipe pia laudum præconia.
Noſtra ut pura pectora ſint & corpora,
Te nunc flagitant devota corda & ora.
Tua per precata, dulciſona,
Nobis concedas veniam per ſecula!
O benigna! ô Maria! ô Virgo pia!
Quæ ſola inviolata permanſiſti.

v. Poſt partum Virgo inviolata permanſiſti.

R. Dei genitrix intercede pro nobis.

Oremus.

FAmulorum tuorum, quæſumus, DOMINE, delictis ignoce, ut qui tibi placere de actibus noſtris non valemus, Genitricis Filii tui DOMINI noſtri interceſſione ſalvemur. Per DOMINUM noſtrum Jeſum Chriſtum Filium tuum, qui tecum vivit

& regnat in unitate Spiritus Sancti Deus; Per omnia ſecula ſeculorum. R. Amen.

Oraiſon ſur laquelle le Pape Léon X. a donné à tous les Fidéles qui la diront dévotement, Indulgences des fautes commiſes par fragilité humaine durant l'office divin.

SAcroſanctæ atque individuae Trinitati, crucifixi Domini noſtri Jeſu Chriſti humanitati, beatiſſimae ac glorioſiſſimæ Virginis Mariae fœconditati atque integritati, & omnium Sanctorum univerſitati, ſit ſemper laus, honor, virtus & gloria ab omni cteatura, nobiſque remiſſio peccatorum, per infinita ſecula ſeculorum.

R. Amen.

v. Et beata viſcera Mariae Virginis, quae portaverunt Æterni Patris Filium.

v. Et beata ubera quae lactaverunt Chriſtum Dominum.

LE PETIT OFFICE
DE LA
TRES-SAINTE TRINITE'.
A Matines.

v. Benedicta ſit ſancta & individua Trinitas nunc & ſemper, & per infinita ſeculorum ſecula. R. Amen.

DOmine labia mea aperies.
Et os meum anuntiabit laudem tuam.

Deus in adjutorium meum intende.
Domine ad adjuvandum me festina.
Gloria Patri, &c.

*Depuis la Septuagésime jusqu'à Pâques, au lieu d'*Alleluia, *on dit* Laus tibi, Domine, Rex æternæ gloriæ.

Invitatoire. Deum verum, unum in Trinitate, & Trinum in unitate, venite adoremus.

Hymne.

O Lux beata Trinitas, Et principalis Unitas: Jam sol recedit igneus, Infunde lumen cordibus.

Ant. Te invocamus, te laudamus, te adoramus. Spes nostra, salus nostra, honor noster, libera nos, salva nos, vivifica nos. Charitas Pater est, gratia Filius, communicatio Spiritus sanctus. Verax est Pater, veritas Filius, veritas Spiritus sanctus. Pater, & Filius & Spiritus sanctus, una substantia est; ô beata Trinitas!

v. Sit nomen Domini benedictum.
R. Ex hoc nunc & usque in seculum.

Les plus dévots à la sainte Trinité peuvent ici dire le Le Te Deum.

A LAUDES.

v. Benedicta sit sancta, &c. *page* 226.

DEus in adjutorium meum intende.
Domine ad adjuvandum me festina.
Gloria Patri, &c. Alleluia, *ou* Laus tibi, Domine, Rex æternae gloriae.

Hymne.

TU Trinitatis unitas, Orbem potenter quæ regis, attende laudum cantica, Quæ excubantes psallimus.

Ant. Benedicta sit sancta creatrix & gubernatrix omnium, sancta & individua Trinitas nunc & semper, & per infinita secula seculorum. *Le petit chapitre des Vêpres, ci-après, page* 231.

v. Benedicamus Patrem & Filium cum sancto Spiritu. R. Laudemus & superexaltemus eum in secula. *Oremus.*

OMnipotens sempiterne Deus, qui dedisti famulis tuis in confessione veræ fidei æternæ Trinitatis gloriam agnoscere, & in potentia Majestatis adorate unitatem; quæsumus, ut ejusdem fidei firmate, ab omnium semper muniamur adversis: Per Dominum, &c.

A PRIME.

v. Benedicta sit sancta, &c. *page* 226.

DEus in adjutorium meum intende. Domine ad adjuvandum me festina. Gloria Patri, &c. Alleluia, *ou* Laus tibi, Domine, &c.

Hymne.

ORtus refulget lucifer, Sparsamque lucem nuntiat, Cadit caligo noctium, Lux sancta nos illuminet.

Ant. Gloria tibi Trinitas, æqualis una Deitas, & ante omnia secula & nunc & in perpetuum.

Le chap. de None. Tres sunt, &c. *p.* 230.

℣. Benedicamus Hatrem, &c. *Oremus.*

Omnipotens sempiterne, &c. *ci-devant.*

A TIERCE.

℣. Benedicta sit sancta & individua Trinitas nunc & semper, & per infinita seculorum secula. ℟. Amen.

DEus in adjutorium meum intende.
Domine ad adjuvandum me festina.

Gloria Patri, &c. Alleluia. *Hymne.*

SUmmae Deus clementiae, Mundique
Factor machinae, Unus potentialiter,
Trinusque personaliter.

Ant. Laus & perennis gloria, Deo Patri & Filio, sancto simul Paracleto, in seculorum secula. *Le petit chapitre des Vêpres*, O altitudo divitiarum, *page* 248.

℣. Benedictus es, Domine, in firmamento cœli. ℟. Et laudabilis & glorioſus in sæcula. *Oremus.* Omnipotens semperne Deus, *page* 231.

A SEXTE.

℣. Benedicta sit sancta, &c. *page* 226.

DEus in adjutorium meum intende.
Domine ad adjuvandum me festina

Gloria Patri, &c. Alleluia, *ou* Laus tibi Domine, &c.

Hymne.

DA dexteram surgentibus, Exurgat ut mens sobria, Flagrans, & in laudem Dei, Grates rependat debitas.

Ant. Gloria laudis resonet in ore omnium Patri genitaeque proli, Spiritui sancto pariter resultet, laude perenni.

Petit Chapitre. 2. Cor 13.

GRatia Domini nostri Jesu Christi, & charitas Dei, & communicatio sancti Spiritûs sit cum omnibus nobis. Amen.

v. Verbo Domini cœli firmati sunt.

R. Et Spiritu oris ejus omnis virtus eorum.

Oremus. Omnipotens sempiterne, &c. *ci-devant*, *page* 228.

A NONE.

v. Benedicta sit sancta, &c. *page* 226.

DEus in adjutorium meum intende. Domine ad adjuvandum me festina. Gloria Patri, &c. Alleluia, *ou* Laus tibi Domine, &c.

Hymne.

GLoria Patri Domino, Gloria Unigenito, Unà cum sancto Spiritu, In sempiterna sæcula. Amen.

Ant. Laus Deo Patri, pariterque proli, & tibi Sancte studio perenni, Spiritus nostro resonet ab ore, omne per ævum.

Petit Chapitre 1. Joan. 5.

TRes sunt qui testimonium dant in cœlo: Pater, Verbum & Spiritus sanctus: & hi tres unum sunt. R. Deo gratias. v. Sit nomen Domini benedictum. R. Ex hoc nunc & usque in seculum. *Oremus.* Omnipotens sempiterne, &c. *page* 228.

A VEPRES.

℣. Benedicta sit sancta, &c. *page* 226.

DEus in adjutorium meum intende.
Domine ad adjuvandum me festina.
Gloria Patri, &c. Alleluia, &c. *Hymne.*

TE mane laudum carmine, Te deprecemur vespere, Te nostra supplex gloria, per cuncta laudet secula.

Ant. Ex quo omnia, in quo omnia, ipsi gloria in secula. Gloria tibi, Deus, gratia tibi vera & una Trinitas, una & summa Deitas, sancta & una unitas.

Petit Chapitre. Rom. 10.

OAltitudo divitiarum sapientiæ & scientiæ Dei, quam incomprehensibilia sunt judicia ejus, & investigabiles viæ ejus.

℟. Deo gratias.

℣. Benedicamus Patrem, &c. *Oremus.*
Omnipotens, &c. *comme à Laudes, p.* 228.

A COMPLIES.

℣. Benedicta sit sancta, &c.

CONverte nos Deus salutaris noster.
Et averte iram tuam à nobis.
Deus in adjutorium meum intende.
Gloria Patri, &c. Alleluia. *Hymne.*

DEo Patri sit gloria, Ejusque soli Filio.
Cum Spiritu Paracleto, Et nunc & in perpetuum. Amen.

Ant. Te Deum Patrem ingenitum, te Filium unigenitum, te Spiritum sanctum

paracletum, ſanctam & individuam Tri-
nitatem, toto corde & ore confitemur,
laudamus atque benedicimus : tibi gloria
in ſecula. v. Benedictus es, Domine, in
firmamento cœli. ℟ Et laudabilis & glo-
rioſus in ſecula. *Oremus.* Omnipotens, &c.
page 228.

Recommandation.

HAs horas canonicas cum devotione
dixi ſancta Trinitas, tui ratione : U
ſis mihi præſens mortis in agone : Et reg
nemus jugiter in cœli regione. Amen.

LES LITANIES EN L'HONNEUR du ſaint Nom de JESUS.

Pour le Dimanche.

KYrie eleiſon. Chriſte eleiſon.
Kyrie eleiſon. Jeſu audi nos.
Jeſu exaudi nos.
Pater de cœlis Deus, Miſerere nobis.
Fili Redemptor mundi Deus,
Spiritus ſancte Deus,
Sancta Trinitas unus Deus,
Jeſu Fili Dei vivi,
Jeſu ſplendor Patris,
Jeſu candor lucis æternæ,
Jeſu Rex gloriæ,
Jeſu Sol juſtitiæ,
Jeſu Fili Mariæ Virginis,
Jeſu admirabilis,

Miſerere nobis.

Jesu Deus fortis,
Jesu Pater futuri sæculi,
Jesu magni consilii Angele,
Jesu potentissime,
Jesu patientissime,
Jesu obedientissime,
Jesu mitis & humilis corde,
Jesu amator castitatis,
Jesu amator noster,
Jesu Deus pacis,
Jesu auctor vitæ,
Jesu exemplar virtutum,
Jesu zelator animarum,
Jesu Deus noster,
Jesu refugium nostrum,
Jesu Pater Pauperum,
Jesu thesaurua Fidelium,
Jesu bone Pastor,
Jesu lux vera,
Jesu sapientia æterna,
Jesu bonitas infinita,
Jesu via & vita nostra,
Jesu gaudium Angelorum,
Jesu Rex Patriarcharum,
Jesu inspirator Prophetarum,
Jesu Magister Apostolorum,
Jesu Doctor Evangelistarum,
Jesu fortitudo Martyrum,
Jesu lumen Confessorum,
Jesu puritas Virginum,
Jesu corona Sanctorum omnium, mis.

Miserere nobis.

Propitius esto, parce nobis Jesu.
Propitius esto, exaudi nos Jesu.
Ab omni malo, libera nos Jesu.
Ab omni peccato, libera nos Jesu.
Ab ira tua, lib.
Ab insidiis diaboli, lib.
A spiritu fornicationis, lib.
A morte perpetua, lib.
A negletu inspirationum tuarum, lib.
Per mysterium sanctæ Incarnationis tuæ,
Per nativitatem tuam,
Per infantiam tuam,
Per diviniſſimam vitam tuam,
Per labores tuos,
Per agoniam & passionem tuam,
Per crucem & derelictionem tuam,
Per languores tuos,
Per mortem & sepulturam tuam,
Per resurrectionem tuam,
Per ascensionem tuam,
Per gaudia tua,
Per gloriam tuam,

Libera nos Jesu.

Agnus Dei, qui tollis peccata mundi, parce nobis Jesu.
Agnus Dei, qui tollis peccata mundi, exaudi nos Jesu.
Agnus Dei, qui tollis peccata mundi, miserere nobis Jesu.
Jesu audi nos. Jesu exaudi nos. Kyrie eleison. Christe eleison. Kyrie eleison.

Pater noſter, *tout au long.*

℣. Sit nomen Domini benedictum,

℟. Ex hoc nunc & uſque in ſeculum.

Oremus.

DOmine Jeſu Chriſte, qui dixiſti, petite & accipietis; quæ rite & invenietis; pulſate & aparietur vobis: quæſumus, da nobis petetibus diviniſſimi tui amoris affectum, ut te toto corde, & ore & operè diligamus, & à tua nunquam laude ceſſemus.

HUmanitatis tuæ ipſâ divinitate unctæ, Domine Jeſu Chriſte, timorem patiter & amorem fac nos habere perpetuum: quia nunquam gubernatione deſtituis quos in ſoliditate tuæ dilectionis inſtituis. Qui vivis & regnas in ſæcula, &c. Amen.

LE PETIT OFFICE DU SAINT ESPRIT POUR LE LUNDI.

A MATINES.

℣. Spiritûs ſancti gratia illuminet ſenſus & corda noſtra Amen.

DOmine labia mea aperies.
Et os meum annuntiabit laudem tuam.
Deus in adjutorium meum intende.
Domine ad adjuvandum me feſtina.

Gloria Patri, &c. Alleluia, *ou* Laus tibi, Domine, Rex æternæ gloriæ.

Invitatoire. Alleluia: Spiritus Domini replevit orbem terrarum: veniet, adoremus, alleluia.

Hymne.

NObis ſancti Spiritûs gratia ſit data, De qua Virgo virginum fuit obumbrata, Cùm per ſanctum Angelum fuit ſaluta, Verbum caro factum eſt, Virgo fœcundata.

Ant. Veni ſancte Spiritus, reple tuorum corda fidelium, & tui amoris in eis ignem accende.

v. Emitte Spiritum tuum & creabuntur.
R. Et renovabis faciem terræ.

A LAUDES.

v. Spiritûs ſancti gratia illuminet, &c.

DEus in adjutorium meum intende. Domine ad adjuvandnm me feſtina. Gloria Patri, &c. Alleluia *ou* Laus tibi, Domine, Rex æternæ gloriæ.

Hymne.

SUm ſanctum Spiritum Deus delegavit in die Pentecoſtes Apoſtolos confortavit, Et de linguis igneis ipſos inflammavit, Relinquere orphanos eos denegavit.

Ant. Accipite Spiritum ſanctum, quorum remiſeritis peccata, remituntur eis, alleluia. Veni ſancte Spiritus, &c. *comme ci-devant.* v. Repleti

℣. Repleti sunt omnes Spiritu sancto. Alleluia.

℟. Et cœperunt loqui, alleluia.

Oremus.

DEus qui corda fidelium sancti Spiritûs illustratione docuisti; da nobis in eodem Spiritu recta sapere, & de ejus semper consolatione gaudere: Per Dominum, &c.

A PRIME.

℣. Spiritûs Sancti gratia illuminet, &c. *p* 235

DEus in adjutorium meum intende. Domine ad adjuvandum, &c. *Hymne.*

SEptiformem gratiam tunc acceptaverunt: Quare idiomata cuncta cognoverunt, Ad diversa climata mundi recesserunt Et fidem Catholicam tunc prædicaverunt.

Ant. Cùm complerentur dies Pentecostes, erant omnes pariter in eodem loco: Alleluia. Veni sancte Spiritus, &c.

℣. Emitte Spiritum tuum, &c. *comme à Matines, page* 236. *Oremus.*

SAncti Spiritûs, Domine, corda nostra mundet infusio, & sui roris intimâ aspersione fœcundet: Per Dominum, &c.

A TIERCE.

℣. Spiritûs sancti gratia illuminet, &c.

DEus in adjutorium meum intende. Domine ad adjuvandum me festina. Gloria Patri, &c. Alleluia, *ou* Laus tibi, Domine Rex æternæ gloriæ.

Hymne.

VEni Creator Spiritus, Mentes tuorum visita, Imple supernâ gratiâ, Quæ tu creasti pectora.

Qui Paracletus diceris, Donum Dei altissimi, Fons vivus, ignis, charitas, Et spiritalis unctio.

Ant. Spritus Domini, replevit orbem terrarum, alleluia. Veni sancte Spiritus, reple tuorum corda fidelium, & tui amoris in eis ignem accende. v. Spiritus paracletus,

R. Docebit vos omnia. *Oremus.*

ADsit nobis, quæsumus, Domine, virtus Spiritûs sancti, quæ & corda nostra clementer expugnet, & ab omnibus tueatur adversis: Per Dominum, &c.

A SEXTE.

v. Spiritûs sancti gratia illuminet, &c.

DEus in adjutorium meum intende. Domine ad adjuvandum me festina. Gloria Patri, &c. Alleluia. *Hymne.*

ACcende lumen sensibus, Infunde amorem cordibus, Infirma nostri corporis, Virtute firmans perpeti.

Per te sciamus da Patrem, Noscamus atque Filium, Te utriusque Spiritum, Credamus omni tempore.

Ant. Repleti sunt omnes Spiritu sancto, & cœperunt loqui, alleluia. Veni sancte Spiritus reple tuorum, &c. v. Spiritus Domini replevit orbem terrarum.

℟. Et hoc quod continet omnia, ſcientiam habet vocis. *Oremns.* Adſit nobis, &c.

A NONE.

℣. Spiritûs ſancti gratia illuminet, &c.

DEus in adjutorium meum intende.
Domine ad adjuvandum me feſtina.
Gloria Patri, &c. Alleluia. *Hymne.*

SPiritus Paracletus fuit appellatus, Donum Dei charitas, fons vivificatus, Spiritualis unctio, ignis inflammatus, Septiformis gratia, chariſſima vocatus.

Gloria Patri Domino, Natoque qui à mortuis Surrexit, ac Paracleto, in ſeculorum ſecula. Amen.

Ant. Fontes & omnia quæ movetur in aquis, hymnum dicite Deo, alleluia. Veni ſancte Spiritus, &c. ℣. Loquebatur variis linguis Apoſtoli, alleluia.

℟. Magnalia Dei, alleluia. *Oremus.* Adſit nobis, &c. *comme à Tierce.*

A VESPRES.

℟. Spiritûs ſancti gratia illuminet, &c.

DEus in adjutorium meum intende.
Domine ad adjuvandum me feſtina.
Gloria Patri, &c. Alleluia, *ou* Laus tibi, Domine, Rex æternæ gloriæ. *Hymne.*

DExtræ Dei digitus virtus ſpiritualis,
Nos defendat, eruat ab omnibus malis,
Ut nobis non noceat dæmon infernalis,
Sed protegat, nutriat, foveatque ſub alis.

Ant. Non vos relinquam orphanos all. Vado & vinio ad vos, alleluia, & gaudebit cor veſtrum, all. Veni ſancte Spiritus, &c.

v. Repleti ſunt omnes Spiritus Sancto.

R. Et cœperunt loqui, allel. *Oremus.*

Adſit nobis, *comme à Tierce.*

ACOMPLIES.

v. Spiritûs ſancti gratia illuminet, &c.

COnverte nos Deus ſalutaris noſter.
Et averte iram tuam à nobis.
Deus in adjutorium meum intende.
Domine ad adjuvandum me feſtina.
Gloria Patri, &c. Allel. *ou* Laus tibi, Domine, Rex æternæ gloriæ. *Hymne.*

SPiritus Paracletus nos velit juvare,
Greſſus noſtros regere & illuminare,
Ut cùm Deus venerit omnes judicare,
Nos velit ad dexteram ſuam appellare.

Ant. Hodiè completi ſunt dies Pentecoſtes, alleluia. Odie Spiritus ſanctus in igne Diſcipulis apparuit, & tribuit eis chariſmatum dona: miſit eos in univerſum mundum prædicare & teſtificari: qui crediderit & baptiſatus fuerit, ſalvus erit, alleluia. Veni ſancte Spiritus, reple tuorum corda fidelium, & tui amoris in eis ignem accende.

v. Loquebantur variis linguis Apoſtoli, all.

R. Magnalia Dei, alleluia. *Oremus.*

ADſit nobis, quæſumus, Domine, virtus Spiritûs ſancti, quæ & corda noſtra clementer expugnet, & ab omnibus

rueatur adversis. Per Dominum, &c.

Recommandation.

HAs horas canonicas cum devotione tibi sancte Spiritus piâ ratione dixi, ut nos visites inspiratione, & vivamus jugiter in cœli regione. Amen.

LITANIES DES SAINTS ANGES

Pour le Lundi.

KYrie eleison. Christe eleison.
Kyrie eleison.
Christe audi nos, Christe exaudi nos.
Pater de cœli Deus, Conditor spirituum, miserere nobis.
Fili Redemtor mundi Deus, in quem desiderant Angeli prospicere, mis.
Spiritus sancte Deus, felicitas supernarum mentium. mis.
Sancta Trinitas unus Deus, gloria sanctorum Angelorum. mis.
Sancta Maria Mater Regis Angelorum, ora pro nobis.
Sancte Michael Princeps Ecclesiæ, ora.
Sancte Michael Præliator foriſſime, ora.
Sancte Michael victor draconis, ora.
Sancte Michael expulsor malorum spirituum, ora.
Sancte Michael ponderator animarum & earum susceptor, ora.
Sancte Michael solatium fidelium, ora.

Sancte Michael protector te colentium, or
Sancte Gabriel qui futura Daniel patefe-
cisti, ora.
Sancte Gabriel qui Incarnationis Verbi
divini nuntius extitisti, ora,
Sancte Gabriel qui primus sanctissimum
nomen protulisti, ora.
Sancte Gabriel qui adstas ante Deum, ora.
Sancte Gabriel qui Zachariæ nasciturum
ei filium nuntiasti, ora.
Sancte Gabriel qui Joanni nomen cœlitus
attulisti, ora.
Sancte Raphael unus ex septem Angelii qui
assistunt ante Deum, ora.
Sancte Raphael Tobiæ ductor, ora.
Sancte Raphael dæmonis fugator, ora.
Sancte Raphael cœcitatis expulsor, ora.
Sancte Raphael oblator orationum ante
Deum, ora.
Sancte Raphael adjutor in tribulationi-
bus, ora.
Sancte Raphael consolator in angustia, ora.
Sancte Angeli, ora,
Sancti spiritus electos Dei conservantes,
ora pro nobis.
Sancti spiritus cœlestia munera mortalibus
afferentes, ora.
Sancti spiritus Regnis & Provinciis præsi-
dentes, orate.
Sancti spiritus Reges ac principes peculia-
ricurâ regentes, orate.

Sancti spiritus dæmonum potentiam comprimentes, orate.
Sancti spiritus de conversione peccatorum lætantes, orate.
Sancti spiritus bona opera mortalium Deo offerentes, orate.
Sancti spiritus Ecclesiam sanctam Dei defendentes, orate.
Sancti spiritus Deo jugiter, sanctus, sanctus, sanctus concinentes, orate.
Sanctus spiritus qui malos de medio justorum separabitis, orate.
Sancti spiritus qui morientibus assistis, orate pro nobis.
Vos omnes Angeli ante thronum Dei stantes, orate.

℣. Adorate Dominum,
℟. Omnes Angeli ejus.

Oremus.

DEus qui miro ordine Angelorum ministeria hominumque dispensas, concede propitius, ut quibus tibi ministrantibus in cœlo semper assistitur, ab his in terra vita nostra muniatur: Per Dominum nostrum, &c.

LE PETIT OFFICE DU S. ANGE GARDIEN.

POUR LE MARDI.

A MATINES.

v. Angelis ſuis Deus mandavit de te, ut cuſtodiant te in omnibus viis tuis. Amen.

DOmine labia mea aperies.
Et os meum annuntiabit laudem tuam
Deus in adjutorium meum intende.
Domine ad adjuvandum me feſtina.
Gloria Patri, &c. Allel. *ou* Laus tibi, &c.

Invitatoire. Regem Angelorum Dominum, veniet adoremus.

Hymne.

CUſtodes hominum pſallimus Angelos,
Naturæ fragili quos Pater addidit cœleſtis comites, inſidiantibus, ne ſuccumberet hoſtibus.

Nam quod corruerit proditor Angelus;
Conceſſis merito pulſus honoribus, Ardens indiviâ pellere nititur, Quos cœlo Deus advocat.

v. Adorate Deum. R. Omnes Angeli ejus.

A LAUDES.

Deus in adjutorium meum intende, &c.

ORbis Patrator optime, Quidquid id eſt potentiâ magnâ creaſti, nec regis Minore providentiâ.

Adeſto ſupplicantium Tibi eorum cætuſi, Luciſque ſub crepuſculum Lucem novam da mentibus.

Ant. Reverſus eſt Angelus qui loquebatur in me, & ſuſcitavit me quaſi virum qui ſuſcicatur à ſomno ſuo.

℣. In conſpectu Angelorum pſallam tibi, Deus meus.

℟. Adorabo ad templum ſanctum tuum & confitebor nomini tuo. *Oremus.*

DEus qui ineffabili Providentia ſanctos Angelos tuos ad noſtram cuſtodiam mittere dignaris : largire ſupplicibus tuis eorum ſemper protectione defendi & æternâ ſocietate gaudere. Per Dominum.

A PRIME.

℣. Angelis ſuis Deus, &c. Deus, in adjutorium, &c. *comme à Matines.*

Hymne.

TUuſque nobis Angelus Signatus ad cuſtodiam, Hîc adſit, à contagio Qui criminum nos protegat.

Ant. Angelis ſuis Deus mandavit de te, ut cuſtodiant te in omnibus viis tuis.

℣. In conpſectu Angelorum, &c. *Oremus.* Deus qui, &c. *ci-deſſus.*

A TIERCE.

℣. Angelis ſuis Deus, &c. Deus in adjutorium meum, &c. *comme à Matines.*

Hymne.

SErpentis nobis æmuli Calumnia exterminet, ne rete fraudulentiæ Incauta necta pectora.

Ant. Laudemus Dominum quem laudant Angeli, quem Cherubim & Seraphim, ſanctus, ſanctus, ſanctus proclamant. v. Aſcendit fumus aromatum in conſpectu Domini. R. De manu Angeli. *Oremus.* Deus qui, &c. *comme à Laudes, page* 245.

A SEXTE.

v. Angelis ſuis Deus, &c. Deus in adjutorium, &c. *comme à Matines.* *Hymne.*

METum propellat hoſtium Noſtris procul de finibus, Pacem procuret civium, Fugetque peſtilentiam.

Ant. Angeli eorum ſemper vident faciem Patris mei, qui eſt in cœlis. v. In conſpectu, &c. *Oremus.* Deus qui, &c. *comme à Laudes.*

A NONE.

v. Angelis ſuis Deus, &c. Deus in adjutorium, &c. *Hymne.*

DEo Patri ſit gloria, Qui nos redimit Filius, Et Sanctus unxit Spiritus, Per Angelos cuſtodiat. Amen.

Ant. Benedictus Deus qui miſit Angelum ſuum, & eruit ſervos qui crediderunt in eum. v. Adorate, &c. *page* 244. *Oremus.* Deus qui, &c. *page* 245.

A VESPRES.

℣. Angelis ſuis Deus, &c. Deus in adjutorium, &c. *comme à Matines.* *Hymne.*

HUc cuſtos igitur pervigil advola, Advertens patria de tibi credita, Tam morbos animi, quam requieſcere Quidquid non finit incolas.

Ant. Laudate eum omnes Angeli ejus, laudate eum omnes virtutes ejus; omnes ſunt adminiſtratorii ſpiritus in miniſterium miſſi propter eos qui hæreditatem capiunt ſalutis. ℣. In conſpectu. *Oremus.* Deus qui, &c. *page* 245.

A COMPLIES.

℣. Angelis ſuis Deus, &c.

COnverte nos Deus, &c.

Deus in adjutorium, &c.

Hymne.

SAnctæ ſit Triadi laus pia jugiter, Cujus perpetuo nomine machina Triplex hæc regitur, cujus in omnia Regnat gloria ſæcula. Amen. *Ant.* Sancti Angeli cuſtodes noſtri defendite nos in prælio, ut non pereamus in tremendo judicio. ℣. Angelis ſuis, &c. *Oremus.* Deus qui, &c. *page* 245.

L'OFFICE
DE SAINT JOSEPH
POUR LE MERCREDI.
A MATINES.

v. Jesu, Maria, Joseph.

AVe Joseph fili David, Juste, vir Mariæ de qua natus est Jesus, Sancte Joseph, Pater Jesu Christi, ora pro nobis peccatoribus nunc & in hora mortis nostræ. Amen.

DOmine labia mea aperies.
Et os meum annuntiabit laudem tuam.
Deus in adjutorium meum intende.
Domine ad adjuvandum me festina.
Gloria Patri, &c. Alleluia, *ou* Laus tibi Domine, Rex æternæ gloriæ.

Invitatoire. Sponsi Mariæ Virginis fulgent læta solemnia : Christo devotis canticis sancta plaudat Ecclesia. *Hymne.*

JOseph David filius clarâ stripe natus,
Jesu Chtisti Domini pater nuncupatus,
Desponsatus Virgini, mente copulatus,
Utriusque custos cœlo destinatus.

Ant. Angelus Domini apparuit in somnis Joseph, dicens : Surge & accipe puerum & matrem ejus, & fuge in Ægyptum ; & esto ibi usque dum dicam tibi.

℣. Justus germinabit sicut lilium.
℟. Et florebit in æternum ante Dominum.

A Laudes.

DEus in adjutorium meum intende.
Domine ad adjuvandum me festina.
Gloria patri, &c. Alleluia, *ou* Laus tibi Domine, Rex æternæ gloriæ. *Hymne.*

EDicta regis improbi cœli cavens oraculo, Cum matre natum proferens, Joseph in Ægyptum fugis.

Ant. Erant Joseph & Maria mater Jesu mirantes super his quæ dicebantur de eo. Salve Patriarcharum decus, & Ecclesiæ sanctæ Dei œconome, cui panem vitæ & frumentum electorum conservasti. ℣. Justum deduxit Dominus per vias rectas.
℟. Et ostendit illi regnum Dei.

Oremus.

SAnctissimæ genitricis tuæ sponsi, quæsumus, Domine, meritis adjuvemur, ut quod possibilitas nostra non obtinet, ejus nobis interceſſione donetur: Qui vivis & regnas, &c.

A Prime.

℣. Jesu, Maria, Joseph. Ave Joseph, &c. Deus in adjutorium, &c. *comme à Matines, page* 248.

TU qui sponsam gravidam dolens cùm videres, Cogitabas anxius an eam re-

tineres, Sed cœleſtis moditor, amplius ne timeres, In ſomnis admonuit, ut potiùs gauderes. *Ant.* Cùm eſſet deſponſata Mater Jeſu, Maria, Joſeph, antequàm convenirent, inventa eſt in utero habens de Spiritu ſancto. Salve Patriarcharum decus, & Eccleſiæ Dei œconome, cui panem vitæ & frumentum electorum conſervaſti.
v. Juſtum deduxit, &c. *Oremus.* Sanctiſſimæ, &c. *comme à Laudes.*

A Tierce.

v. Jeſu, Maria, Joſeph. Ave Joſeph, &c. *comme ci-devant à Matines.*

DEus in adjutorium meum intende.
Domine ad adjuvandum me feſtina.
Gloria Patri, &c. Alleluia *Hymne.*

BEthleem profectus cenſum ſoluturus,
Cum prægnante Virgine, ubi naſciturus Erat mundi Dominus, quiqae mox facturus, Ut ipſum infantulum eſſet amplexurus. *Ant.* Joſeph autem vir ejus cum eſſet juſtus & nollet eam traducere, voluit occultè dimittere eam. Salve Patriarcharum decus, & Eccleſiæ ſanctæ Dei œconome, cui panem vitæ & frumentum electorum conſervaſti. v. Os juſti meditabitur ſapientiam. R: Et lingua ejus loquetur judicium. *Oremus.* Sanctiſſimæ, &c. *comme à Laudes.*

A Sexte.

℣. Jeſu, Maria, Joſeph. Ave Joſeph, &c.
comme à Matines, page 248.

℣. Benedicta ſit ſancta, &c. *page* 226.

DEus in adjutorium meum intende.
Domine ad adjuvandum me feſtina.
Gloria Patri, &c. Alleluia, &c.

CUm Herodes impius in pueros ſæviret, Gabrielis monitu amplius ne dormiret, Retuliſti ſponſæ ut tecum veniret, Et accepto parvulo, in Ægyptum iret.

Ant. Hæc cogitante, ecce Angelus Domini apparuit in ſomnis. Salve Patriarcharum decus, & Eccleſiæ ſanctæ Dei œconome, cui panem vitæ & frumentum electorum conſervaſti.

℣. Lex Dei ejus in corde ipſius. ℟. Et non ſupplantabuntur greſſus ejus. *Oremus.*
Sanctiſſimæ, &c. *comme à Laudes, page* 249.

A None.

℣. Jeſu, Maria, Joſeph. Ave Joſeph, &c.
comme ci-devant à Matines 248.

DEus in adjutorium meum intende.
Domine ad adjuvandum me feſtina.
Gloria Patri, &c. Alleluia, &c. *Hymne.*

HOſtibus defunctis, inde receſſiſti, Et in Galilæam tecum reduxiſti Puerum & ſponſam, ſicut didiciſti Cælitùs: & Nazareth humilis vixiſti.

Ant. Joſeph fili David, noli timere ac-

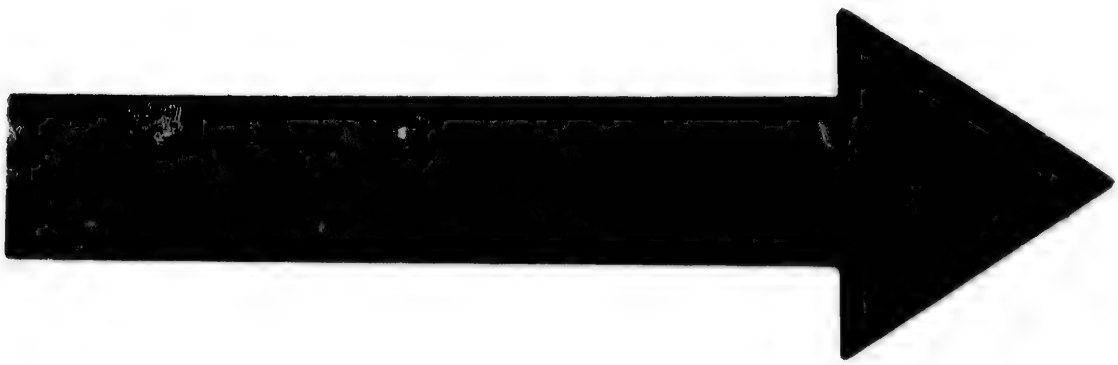

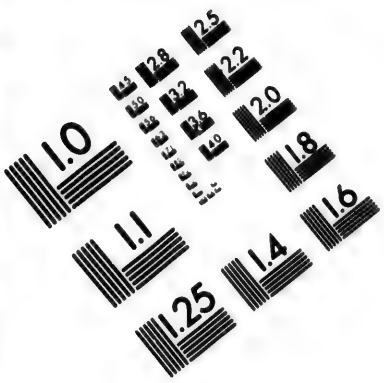

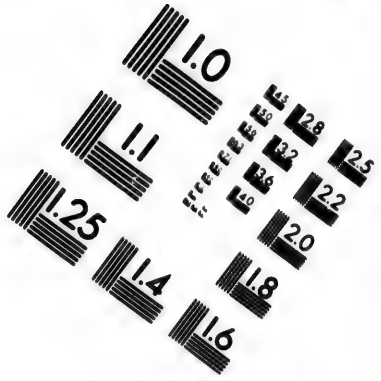

IMAGE EVALUATION TEST TARGET (MT-3)

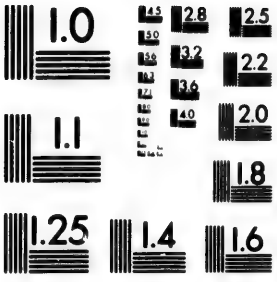

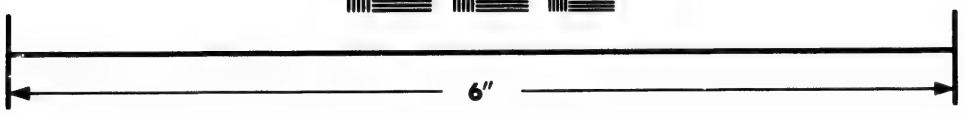

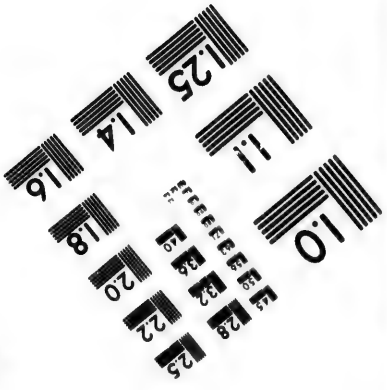

Photographic Sciences Corporation

23 WEST MAIN STREET
WEBSTER, N.Y. 14580
(716) 872-4503

cipere Mariam conjugem tuam. Pariet autem filium, & vocabis nomen ejus Jesum: ipse enim salvum faciet populum suum à peccatis eorum. Salve Patriarcharum decus, & Ecclesiæ sanctæ Dei œconome, cui panem vitæ & frumentum electorum conservasti.

v. Justum, &c. *Oremus.* Sanctissimæ genitricis, &c. *comme à Laudes, page* 249.

A Vespres.

v. Jesu, Maria, Joseph. Ave Joseph, &c. *comme ci-devant à Matines page* 248.

DEus in adjutorium meum intende. Domine ad adjuvandum me festina. Gloria Patri &c. Alleluia, &c. *Hymne.*

O Qui Jesum sanctum duodecim annorum Perdidisti, tuorum lumen oculorum: Sed invantum postea in medio Doctorum, Custodisti sedulus Regem Angelorum.

Ant. Parit Virgo, adsunt Angeli, adest & Joseph, puerum Jesum admirandum amplexatur, deprecatur & adorat.

Salve Patriarcharum decus, & Ecclesiæ sanctæ Dei œconome, cui panem vitæ & frumentum electorum conservasti.

v. Amavit eum Dominus, & ornavit eum.

R. Stolam gloriæ induit eum. *Oremus.* Sanctissimæ genitricis, &c. *comme à Laudes, page.* 249.

A Complies.

cipere Mariam conjugem tuam. Pariet autem filium, & vocabis nomen ejus Jesum: ipse enim salvum faciet populum suum à peccatis eorum. Salve Patriarcharum decus, & Ecclesiæ sanctæ Dei œconome, cui panem vitæ & frumentum electorum conservasti.

℣. Justum, &c. *Oremus.* Sanctissimæ genitricis, &c. *comme à Laudes, page* 249.

A Vespres.

℣. Jesu, Maria, Joseph. Ave Joseph, &c. *comme ci-devant à Matines page* 248.

DEus in adjutorium meum intende. Domine ad adjuvandum me festina. Gloria Patri &c. Alleluia, &c. *Hymne.*

O Qui Jesum sanctum duodecim annorum Perdidisti, tuorum lumen oculorum: Sed invantum postea in medio Doctorum, Custodisti sedulus Regem Angelorum.

Ant. Parit Virgo, adsunt Angeli, adest & Joseph, puerum Jesum admirandum amplexatur, deprecatur & adorat.

Salve Patriarcharum decus, & Ecclesiæ sanctæ Dei œconome, cui panem vitæ & frumentum electorum conservasti.

℣. Amavit eum Dominus, & ornavit eum.

℟. Stolam gloriæ induit eum. *Oremus.* Sanctissimæ genitricis, &c. *comme à Laudes, page.* 249.

A Complies.

A Complies.

v. Jesu, Maria, Joseph. Ave Joseph, &c. *comme ci-devant à Matines, page* 248.

COnverte nos Deus salutaris noster.
Et averte iram tuam à nobis.
Deus in adjutorium meum, &c.
Gloria Patri, &c. Alleluia. *Hymne.*

FOelix quem in ulnis Jesus cum Maria
Tenuit cubantem, dum in agonia Spiritum efflares, ut directâ viâ Tenderes ad Patrem functus vitâ piâ.

Ant. O quam venerandus es beate Joseph, qui Christum Dominum in carne venientem vidisti, & beati oculi tui qui eum nascentem videre meruerunt: nunc verò beatior, qui ipsum non jam in terris cum hominibus conversantem; sed in dextera Patris consedentem facie ad faciem intueris.

Salve Patriarcharum decus, & Ecclesiæ sanctæ Dei œconome, cui panem vitæ & frumentum electorum conservasti.

v. Ora pro nobis sancte Joseph. R. Ut digni efficiamur promissionibus Christi.

Oremus. Sanctissimæ, &c. *comme à Laudes page* 249.

Recommandation.

HAs horas canonicas cum devotione,
dixi sancte Joseph tuî ratione, Ut sis memor mei in oratione, Et vivamus simul cœli regione. Amen.

L'OFFICE DU TRE'S S. SACREMENT POUR LE JEUDI.

A Matines.

℣. Panem Angelorum manducavit homo.
℟. Et paratur ei mensa Domini.

DOmine, labia mea aperies.
Et os meum anuntiabit laudem tuam.
Deus in adjutorium meum intende.
Domine ad adjuvandum me festina.
Gloria Patri, &c. Alleluia, *ou* Laus tibi
Domine, Rex æternæ gloriæ.

Invitatoire. Christum Regem adoremus
dominantem gentibus, qui se manducan
tibus dat Spiritus pinguedinem. *Hymne.*

SAcris solemniis juncta sint gaudia,
Et ex præcordiis sonent præconia,
Recedant vetera, nova sint omnia,
Corda, voces & opera.
Panis Angelicus fit panis hominum,
Dat panis cœlicus figuris terminum,
O res mirabilis! manducat Dominum,
Pauper, servus & humilis.
Te trina Deitas, unaque poscimus,
Sic nos tu visita, sicut te colimus,
Per tuas semitas duc nos quò tendimus,
Ad lucem quam inhabitas. Amen.

Ant. Fructum salutiferum gustandum

dedit dominus mortis suæ tempore. A fructu frumenti & vini multiplicati Fideles in pace requiescunt. Ex altari tuo Domine Christum sumimus : in quem cor & caro nostra exultant.

Les plus dévots au très-saint Sacrement peuvent ici dire le Te Deum.

℣. Panem de cœlo præstitisti eis.

℟. Omne delectamentum in se habentem.

A LAUDES.

DEus in adjutorium meum intende.
Domine ad adjuvandum me festina.
Gloria Patri, &c. Alleluia, *ou* Laus tibi Domine, Rex æternæ gloriæ. *Hymne.*

VErbum supernum prodiens, Nec Patris linquens dexteram, Ad opus suum exiens, Venit ad vitæ vesperam.

O salutaris hostia, Quæ cœli pandis ostium, Bella premunt hostilia, Da robur, fer auxilium.

Uni trinoque Domino, sit sempiterna gloria, Qui vitam sine termino Nobis donet in patria. Amen.

Ant. Ego sum panis vivus qui de cœlo descendit, qui manducaverit ex hoc pane, vivet in æternum, alleluia. ℣. Posuit fines tuos pacem. ℟. Et adipe frumenti satiat te.

Oremus.

DEus qui nobis sub Sacramento mirabilis Passionis tuæ memoriam reliqui-

sti : tribue quæsumus ita nos corporis & sanguinis tui sacra mysteria venerari, ut redemptionis tuæ fructum in nobis jugiter sentiamus : Qui vivis & regnas cum Deo Patre in unitate Spiritûs sancti Deus, &c.

A PRIME.

v. Panem Angelorum, &c. *comme à Matines.*

DEus in adjutorium meum intende.
Domine ad adjuvandum me festina.
Gloria Patri, &c. alleluia, *ou* Laus tibi, Domine, Rex æternæ gloriæ. *Hymne.*

SE nascens dedit socium, Convescens in edulium : Se moriens in pretium, Se regnans dat in præmium.

Gloria tibi Domine, Qui natus es de Virgine, Cum Patre & sancto Spiritu, In sæculorum sæcula. Amen.

Ant. Sapientia ædificavit sibi domum, miscuit vinum, & posuit mensam, allel.
v. Christe Fili Dei vivi, miserere nobis.
R. Qui natus es de Maria Virgine, miserere nobis. *Oremus.*

FAc nos quæsumus Domine, divinitatis tuæ sempiternâ fruitione repleri, quam pretiosi Corporis & Sanguinis tui temporalis perceptio præfigurat : Qui vivis, &c.

A TIERCE.

v. Panem Angelorum, &c. *comme à Mat.*

DEus in adjutorium meum intende.
Domine ad adjuvandum me festina.
Gloria Patri, &c. Alleluia.

Hymne.

POst agnum typicum, expletis epulis,
Corpus dominicum datum discipulis,
Sic totum omnibus, quod totum singulis,
Ejus fatemur manibus.
Te trina deitas, unaque poscimus,
Sic nos tu visita, sicut te colimus:
Per tuas semitas duc nos quò tendimus,
Ad lucem quam inhabitas. Amen.

Ant. Angelorum escâ nutrivisti populum tuum, & panem de cœlo præstitisti eis, alleluia. v. Panem cœli dedit eis. R. Panem Angelorum manducavit homo. *Oremus.* v. Deus qui nobis, &c. *comme à Laudes.*

A SEXTE.

v. Panem Angelorum, &c. *page* 254.

DEus in adjutorium meum intende.
Domine ad adjuvandum me festina.
Gloria Patri, &c.

Hymne.

DEdit fragilibus corporis ferculum,
Dedit & tristibus sanguinis populum,
Dicens: accipite quod trado vasculum;
Omnes ex eo bibite.
Te trina deitas, unaque poscimus,
Sic nos tu visita, sicut te colimus:
Per tuas semitas duc nos quò tendimus,
Ad lucem quam inhabitas. Amen.

Ant. Pinguis est panis Christi, & præbebit delicias Regibus. Alleluia. v. Cibavit illos ex adipe frumenti. R. Et de petra melle saturavit eos. *Oremus.* Deus, &c. *page* 255.

A NONE.

℣. Panem Angelorum, &c. *page* 254.

DEus in adjutorium meum intende.
Domine ad adjuvandum me festina.
Gloria Patri, &c. *Hymne.*

SIc sacrificium istud instituit, Cujus officium committi voluit Solis Presbyteris quibus sic congruit, Ut sumant & dent cæteris.

Te trina Deitas, unaque poscimus,
Sic nos tu visita, sicut te colimus:
Per tuas semitas duc nos quò tendimus,
Ad lucem quam inhabitas. Amen.

Ant. Vincenti dabo manna absconditum & nomen novum, alleluia.

℣. Educas panem de terra. ℟. Et vinum lætificet cor hominis.

Oremus. Deus qui, &c. *page* 255.

A VESPRES.

℣. Panem Angelorum manducavit, &c.

DEus in adjutorium meum intende.
Domine ad adjuvandum me festina.
Gloria Patri, &c. *Hymne.*

PAnge lingua glorioſi Corporis mysterium; Sanguinisque pretioſi, Quem in mundi pretium, Fructus ventris generoſi, Rex effudit gentium.

Ant. O sacrum convivium, in quo Christus sumitur, recolitur memoria Passionis ejus, mens impletur gratiâ, & futuræ gloriæ nobis pignus datur, alleluia.

℣. Panem de cœlo præstitisti eis.
℟. Omne delectamentum, *&c.*
Oremus. Deus qui, &c. *page* 255.

A COMPLIES.

℣. Panem Angelorum manducavit homo.
℟. Et paratur ei mensa Dominî.

COnverte nos Deus salutaris noster.
Et averte iram tuam à nobis.
Deus in adjutorium meum intende.
Domine ad adjuvandum me festina.

Hymne.

TAntum ergo Sacramentum Veneremur cernui, Et antiquum documentum Novo cedat ritui, Præstet fides supplementum, Sensuum defectui.

Genitori genitoque, Laus & jubilatio, Salus, honor, virtus quoque Sit & benedictio, Procedenti ab utroque Compar sit laudatio. Amen.

Ant. O quàm suavis est Domine, spiritus tuus! qui ut dulcedinem tuam in filios demonstrares, pane suavissimo de cœlo præstito esurientes reples bonis, fastidiosos divites dimitens inanes.
℣. Panem de cœlo, *comme ci-dessus.*
Oremus. Deus qui, &c. *page* 255.

Recommandation.

HAs horas canonicas cum devotione dixi in memoriam tuî, Jesu bone! Corporis sanctissimi, piâ ratione, fac ut illo perfruar cœli regione. Amen.

LES LITANIES DU S. SACREMENT

Pour le Jeudi.

KYrie eleiſon, Chriſte eleiſon.
Kyrie eleiſon.
Chriſte audi nos, Chriſte exaudi nos.
Pater de cœlis Deus,
Fili Redemptor mundi Deus,
Spiritus ſancte Deus,
Sancta Trinitas unus Deus,
Panis vivus qui de cœlo deſcendiſti,
Deus abſconditus & Salvator,
Frumentum electorum,
Vinum germinans Virgines,
Panis pinguis & deliciæ Regum,
Juge ſacrificium,
Oblatio munda,
Agnus abſque macula,
Menſa puriſſima,
Angelorum eſca,
Manna abſcondita,
Memoria mirabilium Dei,
Panis ſuperſubſtantialis, miſ.
Verbum caro factum, miſ.
Habitans in nobis, miſ.
Hoſtia ſancta, miſ.
Calix benedictionis, miſ.
Myſterium fidei, miſ.
Præcelſum & venerabile Sacramentum, miſ.
Sacrificium omnium ſanctiſſimum, miſ.

Miſerere nobis.

Vere propitiatorium pro vivis & defuntis, miſ.
Cœleſte antidotum, quo à peccatis præſervatur, miſ.
Stupendum ſuprà omnia miraculum, miſ.
Sacratiſſima Dominicæ Paſſionis commemoratio, miſ.
Donum tranſcendens omnium plenitudinem, miſ.
Memoriale præcipuum divini amoris, miſ.
Divinæ affluentia largitatis, miſ.
Sacroſanctum & auguſtiſſimum myſterium, miſ.
Pharmacum immortalitatis, miſ.
Tremendum ac vivificum Sacramentum, miſ.
Panis omnipotentiâ Verbi caro factus, miſ.
Incruentum ſacrificium, miſ.
Cibus & conviva, miſ.
Dulciſſimum convivium, cui aſſiſtunt Angeli miniſtrantes, miſ.
Sacramentum pietatis, miſ.
Vinculum charitas, miſ.
Offerens & oblatio, miſ.
Spiritualis dulcedo in proprio fonte deguſtata, miſ.
Refectio animarum ſanctarum, miſ.
Viaticum in Domino morientium, miſ.
Pignus futuræ gloriæ, miſ.
Propitius eſto, exaudi nos Domine.
Ab indigna corporis & ſanguinis tui ſuſ-

ceptione, libera nos Domine,
A concupiscentia carnis, lib.
A concupiscentia oculorum, lib.
A superbia vitæ, lib.
Ab omni peccandi occasione, lib.
Per desiderium illud quo hoc pascha cum discipulis manducare desiderasti, lib.
Per summam humilitatem, quâ discipulorum pedes lavasti, lib.
Per ardentissimam charitatem, quâ hoc divinum Sacramentum instituisti, lib.
Per sanguinem tuum pretiosum, quem nobis in altari reliquisti, lib.
Per quinque vulnera hujus tui corporis sacratissimi, quæ pro nobis suscepisti, lib.
Peccatores, Te rogamus audi nos.
Ut nobis fidem, reverentiam & devotionem hujus admirabilis Sacramenti augere & conservare digneris, te rog.
Ut ad frequentem usum Eucharistiæ per veram peccatorum confessionem nos perducere digneris, te rog.
Ut sanctissimi hujus Sacramenti pretiosos & cœlestes fructus nobis impertiri digneris, te rog.
Ut in hora mortis nostræ hoc cœlesti Viatico nos confortare & munire digneris, te rog.
Fili Dei, te rog.
Agnus Dei, qui tollis peccata mundi, parce nobis Domine.

Agnus Dei, qus tollispeccata mundi, exaudi nos DOMINE.

Agnus DEI, qui tollis peccata mundi, miserere nobis.

Christe, audi nos. Christe, exaudi nos.

Kyrie eleison. Pater noster, *tout au long.*

℣. DOMINE, exaudi orationem meam.

℟. Et clamor meus ad te veniat.

Oremus.

DEus qui nobis sub Sacramento mirabili passionis tuae memoriam reliquisti: tribue quaesumus, ita nos Corporis & Sanguinis tui sacra mysteria venerari, ut redemptionis tuae fructum in nobis jugiter sentiamus; Qui vivis & regnas cum DEO Patre in unitate Spiritûs sancti DEUS, Per omnia secula seculorum. Amen.

L'OFFICE DE LA SAINTE CROIX

Pour le Vendredi.

A MATINES.

℣. Per signum crucis de inimicis nostris.

℟. Libera nos DEUS noster.

DOmine labia mea aperies.

Et os meum annuntiabit laudem tuam.

Deus in adjutorium meum intende.
Domine ad adjuvandum me festina.
Gloria Patri & Filio, &c. Alleluia, *ou* Laus tibi Domine, Rex aeternae gloriae.

Invitatoire. Adoremus Dominum, quia ipse redemit nos. *Hymne.*

PAtri sapientia, veritas divina,
Deus homo captus est horâ matutinâ,
A suis discipulis citò derelictus;
A Judaeis traditus, venditus & afflictus.
Ant. O crux gloriosa! ô crux adoranda! ô lignum pretiosum, admirabile signum, per quod & diabolus est victus, & mundus Christi sanguine redemptius!
v. Dicite in nationibus.
r. Quia Dominus regnavit in ligno.

A Laudes.

DEus in adjutorium meum intende.
Domine ad adjuvandum me festina.
Gloria Patri, &c. Alleluia, *ou* Laus tibi Domine, &c. *Hymne.*

PAnge lingua glorioſi
Prælium certaminis,
Et super crucis trophæum
Dic triumphum nobilem,
Qualiter Redemptor orbis
Immolatus vicerit.

Ant. O crux splendidior cunctis astris, mundo celebris, hominibus multùm amabilis, sanctior universis, quæ sola fuisti dig-

na portari talentum mundi, dulce lignum, dulces clavos, dulcia ferens pondera, salva præsentem catervam in tuis hodie laudibus congregatam. v. Adoramus te Christe, & benedicimus tibi. R. Quia per sanctam crucem tuam redemisti mundum.

Oremus.

DOmine Jesu Christe, Fili Dei vivi, pone Passionem, crucem & mortem tuam inter judicium tuum & animam meam, nunc & in hora mortis meæ, & mihi largiri digneris gratiam & misericordiam, vivis & defunctis requiem & veniam, Ecclesiæ tuæ pacem & concordiam, & nobis peccatoribus vitam & gloriam sempiternam: Qui vivis, &c.

A PRIME.

v. Per signum, &c. *comme à Matines.*
Deus in adjutorium, &c. *Hymne.*

HOrâ primâ Dominum ducunt ad Pilatum, Et à falsis testibus multùm accusatum, Colaphis percutiunt manibus ligatum: Vultum Dei conspuunt, lumen cœli gratum. *Ant.* O magnum pietatis opus: mors mortua tunc est in ligno, quando mortua vita fuit. v. Adoramus te Christe, & benedicimus tibi, &c. *Oremus.* Domine Jesu Christe, &c. *comme ci-dessus.*

A Tierce.

℣. Per ſignum crucis, &c. *comme à Matines.* Deus in adjutorium, &c. *Hymne.*

CRucifige clamitant horâ tertiatum,
Illuſus induitur veſte purpurarum,
Caput ejus pungitur coronâ ſpinarum, Crucem portat humeris ad locum pœnarum.

Ant. Salva nos Chriſte ſalvator, per virtutem ſanctæ crucis; qui ſalvaſti Petrum in mari, miſerere nobis. ℣. Adoramus te Chriſte, &c. *Oremus.* Domine Jeſu Chriſte, &c. *comme à Laudes, page* 265.

A Sexte.

℣. Per ſignum crucis, &c. *comme à Matines.* Deus in adjutorium, &c. *Hymne.*

HOrâ ſextâ Jeſus eſt cruci conclavatus,
Et cum latronibus pendens eſt deputatus: Præ tormentis ſitiens felle ſaturatus, Agnus crimen diluens ſic ludificatus.

Ant. Ecce crucem Domini, fugite partes adverſæ, vicit leo de tribu Juda radix David. ℟. Omnis terra adoret te, & pſallat tibi. ℟. Pſalmum dicat nomini tuo, Domine. *Oremus.* Domine Jeſu, &c. *page* 265.

A None.

℣. Per ſignum crucis, &c. *comme à Mat.* Deus in adjutorium meum, &c. *Hymne.*

HOrâ nonâ, Dominus Jeſu expiravit,
Eli clamans ſpiritum Patri commendavit, Latus ejus lanceâ miles perforavit:

Terra tunc contremuit, & ſol obſcuravit.
Ant. Nos autem gloriari oportet in cruce Domini noſtri Jeſu Chriſti.
℣. Hoc ſignum crucis erit in cœlo.
℟. Cùm Dominus adjudicandum venerit.
Oremus. Domine Jeſu, &c. *page* 265.

A Vespres.

℣. Per ſignum crucis, &c. *comme à Matines.*
Deus in adjutorium, &c.

Hymne.

DE cruce deponitur horâ veſpertinâ,
Fortitudo latuit in mente divina,
Talem mortem ſubiit vitæ medicina:
Heu corona gloriæ jacuit ſpina!
Ant. Crux fidelis inter omnes arbor una nobilis: nulla ſilva talem profert fronde, flore, germine; dulce lignum, dulces clavos, dulce pondus ſuſtinet.
℣. Hoc ſignum crucis erit in cœlo.
℟. Cùm Dominus ad judicandum venerit.
Oremus. Domine Jeſu, &c. *page* 265.

A Complies.

℣. Per ſignum crucis, &c. *comme à Mat.*
COnverte nos Deus ſalutaris noſter.
Et averte iram tuam à nobis.
Deus in adjutorium, &c. *Hymne.*

HOra completorii datur ſepulturæ corpus Chriſti nobile, ſpes vitæ futuræ conditur aromate, complentur ſcripturæ:
Jugis ſit memoria moris ſuæ duræ

Ant. O crux benedicta, quia in te Pepen-
dit Salvator mundi, & in te triumphavit
Rex Angelorum. v. Adoramus te, Christe
& benedicimus, &c. *comme à la page* 265.

Oremus.

DEus qui unigeniti Filii tui Domini no-
stri Jesu Christi pretioso sanguine hu-
manum genus redimere dignatus es, conce-
de propitius, ut qui ad adorandum vivifi-
cam crucem adveniunt, à peccatorum suo-
rum nexibus liberentur : Per eundem Do-
minum, &c.

Recommandation.

HAs horas canonicas eum devotione
Tibi, Christe, recolo pia ratione
Ut quipro me passus es amoris ardore, Si
mihi solatium mortis in agone. Amen.

Oraison à Jesus-Christ pour obtenir la grace de bien mourir.

MOn Seigneur Jesus-Christ, qui sans
aucun déchet de votre divine Majes-
té, avez pris la forme de serviteur; qui
par votre vie passive avez sanctifié ma vie,
& pour satisfaire à la divine justice avez
accepté l'arrêt d'une très-cruelle mort, par
obéissance à votre Pere, par pénitence de
mes péchés, & par amour vers moi. O
mon Souverain ! faites, s'il vous plaît, que
le moment décisif de mon éternité soit sou-
la portection des trois précieux momens de
votre

votre Incarnation, de votre douloureuse Mort, & de votre glorieuse Résurrection. O bon Jesus! je vous remercie des trois heures que vous avez langui en corix, & de vos saintes disposition à ce funeste supplice. Je reçois dès à présent mon arrêt de mort par obéissance à votre sainte volonté, par pénitence de mes péchés, & pour l'amour de votre amour. Rendez-moi conforme à vous, en la vie & en la mort. Faites que la flâme qui a consommé votre vie en la croix, me consomme, & que le dernier usage de ma liberté soit un acte d'amour, & une parfaite résignation à votre sainte volonté. Ainsi soit-il.

LES LITANIES DE LA PASSION.

Pour le Vendredi.

KYrie eleison. Christe eleison.
Kyrie eleison. Christe audi nos.
Christe exaudi nos.
Pater de cœlis Deus, miserere nobis.
Fili Redemptor mundi Deus, mis.
Spiritus sancte Deus, mis.
Sancta Trinitas unus Deus, mis.
Jesu Christe, qui diversis opprobriis illusus fuisti, mis.
Jesu Christe, qui Pilato traditus fuisti mis.
Jesu Christe, qui ad columnam ligatus & usque sanguinem verberatus fuisti, mis.

Jeſu Chriſte, qui a militibus veſte purpu-
reâ indutus fuiſti, miſ.
Jeſu Criſte, qui ſpinis duriſſimis corona-
tus fuiſti, miſ.
Jeſu Chriſte, qui verbum duriſſimum, tolle,
tolle, crucifige, ſæpiùs audiviſti, miſ.
Jeſu Chriſte, qui dulciſſimum lignum cru-
cis feſſus & ornatus tuliſti, miſ.
Jeſu Chriſte, qui in cruce levatus cum la-
tronibus aſſociatus fuiſti, miſ.
Jeſu Chriſte, qui manibus & pedibus fixis
in cruce à prætereuntibus blaſphematus
fuiſti, miſ.
Jeſu Chriſte, qui ſpecioſom faciem tuam
quaſi leproſam babuiſti, miſ.
Jeſu Chriſte, qui pro crucifixoribus oraſti
ad Patrem, & latronem in cruce exau-
diſti, miſ.
Jeſu Chriſte, qui Mariam matrem tuam
dulciſſimam Joanni commendaſti, miſ.
Jeſu Chriſte, qui lanceâ perforatus fuiſti, &
proprio ſanguine mundum redemiſti, miſ.
Jeſu Chriſte, qui in monumento ſepultus
fuiſti, miſ.
Jeſu Chriſte, qui tertiâ die à mortuis re-
ſurrexiſti, miſ.
Jeſu Chriſte, qui quadrageſimo die in cæ-
lum aſcendiſti, miſ.
Jeſu Chriſte, qui ſedes ad dexteram Patris
Jeſu Chriſte, qui venturus es judicare vi-
vos & mortuos, miſ.

Agnus Dei, qui tollis peccata mundi, parce nobis Domine.

Agnus Dei, qui tollis peccata mundi, exaudi nos Domine.

Agnus Dei, qui tollis peccata mundi, miſerere nobis.

Jeſu Chriſte, audi nos.

Jeſu Chriſte, exaudi nos.

Kyrie eleiſon. Chriſte eleiſon.

Kyrie eleiſon. Pater noſter, *tout au long.*

v. Domine, exaudi orationem meam.

R. Et clamor meus ad te veniat. *Oremus.*

OMnipotens ſempiterne Deus, qui humano generi ad imitandum humilitatis exemplum, Salvatorem noſtrum carnem ſumere & crucem ſubire feciſti; concede propitius ut & patientiæ ipſius habere documenta, & reſurrectionis conſortia mereamur: Per eundem, &c.

L'OFFICE DE LA CONCEPTION DE LA STE. VIERGE.

Pour le Samedi. A MATINES.

EIa mea labia nunc anunciate,
Laudes & præconia Virginis beatæ.

Domina in adjutorium meum intende.

R. Me de manu hoſtium potenter defende.

Gloria patri, &c. Alleluia, *ou* Laus tibi, Domine, Rex æternæ gloriæ.

Hymne.

SAlve mundi Domina, cœlorum Regina:
Salve Virgo Virginum, ſtella matutina:
Salve plena gratiæ, clara lux divina,
Mundi auxilium Domina feſtina.
Ab æterno Dominus. Te præordinavit Matrem Unigeniti Verbi quo creavit Terram, pontum, æthera: Te pulchram ornavit Sibi ſponſam, in qua Adam non peccavit.
℣. Elegit eam Deus, & preelegit eam.
℟. In tabernaculo ſuo habitare facit eam.
℣. Domina, exaudi orationem meam.
℟. Et clamor meus ad te veniat.

Oremus.

SAncta Maria, Regina cœlorum, Mater Domini noſtri Jeſu Chriſti, & mundi Domina, quæ nullum derelinquis, & nullum deſpicis, reſpice me, Domina, clementer oculo pietatis, & impetra mihi apud tuum dilectum Filium cunctorum veniam peccatorum, ut qui nunc tuam ſanctam Conceptionem devoto affectu recolo, æternæ ei futurum beatitudinis bravium capiam ipſo quem Virgo peperiſti, donante Domino noſtro Jeſu Chriſto, qui cum Patre & ſancto Spiritu vivit & regnat in Trinitate perfecta Deus, in ſecula ſeculorum. ℟. Amen.

℣. Domina, protege orationem meam.
℟. Et clamor meus ad te veniat.
℣. Benedicamus Domino. ℟. Deo gratias.
℣. Fidelium animæ per misericordiam Dei requiescant in pace. Amen.

A Prime.

DOmina, in adjutorium meum intende. Me de manu hostium potenter defende. Gloria Patri & Filio, &c.

Hymne.

SAlve Virgo sapiens, Domus Deo dicata, Columna septemplici, Mensaque exornata; Ab omni contagio Mundi præservata, Ante sancta in utero Parentis, quàm nata.

Tu mater viventium, Et porta es sanctorum, Nova stella Jacob, Domina Angelorum, Zabulo terribilis, Acies castrorum, Portus & refugium, Sis christianorum. Amen.

℣. Ipse creavit illam de Spiritu sancto.
℟. Et effudit illam super omnia opera sua.
℣. Domina, protege orationem meam.
℟. Et clamor meus ad te veniat.
Oremus. Sancta Maria, Regina cœlorum, &c. *page* 272.
℣. Domina, protege. ℣. Benedicamus Domino, &c. ℣. Fidelium animæ, &c.

A Tierce.

DOmina in adjutorium meum intende. Me de manu hoſtium potenter defende. Gloria Patri, &c.

Hymne.

SAlve arca fœderis, Thronus Salomonis, Arcus pulcher ætheris, Rubus viſionis, Virga frondens germinis, Vellus Gedeonis, Porta clauſa numinis, Favuſque Samſonis.

Decebat tam nobilem Natum praecavere Ab originali labe matris Evae, Almam quam elegerat Genitricem verè, Nulli prorsùs finens culpae ſubjacere. Amen.

v. Ego in altiſſimis habito. R. Et thronus meus in columna nubis. v. Domina, protege orationem meam. R. Et clamor, &c.

Oremus. Sancta Maria, &c. *page* 272.

v. Domina, protege orationem, &c.

v. Benedicamus Domino. R. Deo gratias.

v. Fidelium animae per miſericordiam Dei requieſcant in pace. R. Amen.

A Sexte.

Domina in adjutorium meum intende. Me de manu hoſtium potenter defende. Gloria Patri, &c.

Hymne.

SAlve Virgo puerpera, Templum Trinitatis, Angelorum gaudium, Cella puritatis, Solamen mœrentium, Hortus voluptatis, Palma patientiae, Cedrus caſtitatis.

Terra es benedicta, Et Sacerdotalis, Sancta & immunis Culpae originalis, Civitas altissimi, Porta orientalis, In te est omnis gratia, Virgo singularis. Amen.

v. Sicut lilium inter spinas,

R. Sic amica mea inter filias Adae.

v. Domina, protege orationem meam.

R. Et clamor meus ad te veniat.

Oremus. Sancta Maria, &c. *page* 272.

A NONE.

Domina in adjutorium meum intende.
Me de manu hostium potenter defende.
Gloria Patri, &c. *Hymne.*

SAlve urbs refugii, Turrisque munita, David propugnaculis, Armisque insignita; In conceptione Charitate ignita, Draconis protestas Est à te contrita.

O mulier fortis Et invicta Judith, Pulchra Abisai Virgo, Verum fovens David! Rachel curatorem Ægypti gestavit, Salvatorem mundi Maria portavit.

v. Tota pulchra es amica mea. R. Et macula originalis nunquam fuit in te.

v. Domina, protege orationem meam.

R. Et clamor meus ad te veniat. *Oremus.* Sancta Maria, &c. *page* 272.

v. Domina, protege orationem meam.

R. Et clamor meus ad te veniat.

v. Benedicamus, &c. v. Fidelium, &c.

A VESPRES.

Domina in adjutorium meum intende,
Me de manu hoſtium potenter defende.
Gloria Patri, &c.

Hymne.

SAlve horologium, Quo retrograditur Sol in decem lineis: Verbum incarnatur, Homo ut ab infernis Ad ſumma attollatur, Immenſus ab Angelis Paulò minoratur.

Solis hujus radiis Maria coruſcat, Conſurgens aurora In conceptu micat, Lilium inter ſpinas, Quae ſerpentis conterat Caput, pulchra ut luna, Errantes colluſtrat. Amen.

℣. Ego feci in cœlis ut oriretur lumen indeficiens. ℟. Et quaſi nebulam texi omnem terram. ℣. Domina, protege, &c.

Oremus. Sancta Maria, &c. *page* 272.

A COMPLIES.

COnvertat nos, Domina, tuis precibus placatus Jeſus Chriſtus Filius tuus, Et divertat iram ſuam à nobis.
Domina in adjutorium meum intende.
Me de manu hoſtium potenter defende.
Gloria Patri, &c. *Hymne.*

SAlve Virgo florens, Mater illibata, Regina clementiae, Stellis coronata, Supra omnes Angelos pura, immaculata, Atque ad Regis dexteram Stans veſte deauratâ.

Per te, Mater gratiæ, dulcis spes reorum, Fulgens stella maris, Portus naufragorum, Patens cœli janua, Salus infirmorum, Videamus Regem In aula sanctorum. Amen.
℣. Oleum effusum, Maria, nomen tuum.
℟. Servi tui dilexerunt te nimis. ℣. Domina protege orationem, &c.
Oremus. Sancta Maria, &c. *page* 272.

Recommandation.

SUpplices offerimus tibi, Virgo pia, Has horas canonicas, Fac nos in via ducas cursu prospero. Et in agonia Tu nobis assiste, O dulcis Maria. Amen.

L'OFFICE DU NOM ET DU COURONNEMENT DE LA GLORIEUSE VIERGE MARIE.

Ave Maria, &c. M
Ant. Maria Virgo. *Pseaume.*
Magnificat, &c. *page* 213.

Ant. Maria Virgo! semper lætare, quæ meruisti Christum portare cœli & terræ conditorem, quia de tuo utero protulisti mundi Salvatorem.

Ave Maria, &c. A
Ant. Ave Regina cœlorum. *Pseaume.*
AD Dominum cùm tribulater clamavi, & exaudivit me.

Domine, libera animam meam à labiis iniquis, & à lingua doloſa.

Quid detur tibi, aut quid apponatur tibi, ad linguam doloſam?

Sagittæ potentis acutæ, cum carbonibus deſolatoriis.

Heu mihi! quia incolatus meus prolongatus eſt, habitavi cum habitantibus Cedar: multùm incola fuit anima mea.

Cum his qui oderunt pacem, eram pacificus: cùm loquebar illis impugnabant me gratis.

Gloria Patri, &c.

Ant. Ave Regina cœlorum, mater Regis Angelorum, ô Maria flos Virginum! velut roſa, vel lilium, funde preces ad filium, pro ſalute fidelium.

Ave Maria, &c. R

Ant. Regali ex progenie. *Pſeaume.*

REtribue ſervo tuo, vivifica me: & cuſtodiam ſermones tuos.

Revela oculos meos, & conſiderabo mirabilia de lege tua.

Incola ego ſum in terra, non abſcondas à me mandata tua.

Concupivit anima mea deſiderare juſtificationes tuas, in omni tempore.

Increpaſti ſuperbos: maledicti qui declinant à mandatis tuis.

Aufer à me opprobrium & contemptum: quia teſtimonia tua exquiſivi.

Etenim ſederunt principes, & adversùm me loquebantur : ſervus autem tuus exercebatur in juſtificationibus tuis.

Nam & teſtimonia tua meditatio mea eſt : & conſilium meum juſtificationes tuae.

Gloria Patri, &c.

Ant. Regali ex progenie Maria exorta refulget, cujus precibus nos adjuvari mente & ſpiritu devotiſſimè poſcimus.

Ave Maria, &c.

I

Ant. Inviolata. *Pſeaume.*

IN convertendo Dominus captivitatem Sion, facti ſumus ſicut conſolati.

Tunc repletum eſt gaudio os noſtrum, & lingua noſtra exultatione.

Tunc dicent inter gentes : Magnificavit Dominus facere cum eis.

Magnificavit Dominus facere nobiſcum : facti ſumus lætantes.

Converte, Domine, captivitatem noſtram, ſicut torrens in auſtro.

Qui ſeminant in lacrymis, in exultatione metent.

Euntes ibant & flebant, mittentes ſemina ſua.

Venientes autem venient cum exultatione, portantes manipulos ſuos.

Gloria Patri, &c.

Ant. Inviolata, integra, & caſta es Maria, Quæ es effecta fulgida cœli porta.
O Mater alma Chriſti chariſſima !

Suscipe pia laudum præconia.
Nostra ut pura pectora sint & corpora :
Te nunc flagitant devota corda & ora.
Tua per precata, dulcisona,
Nobis concedas veniam per secula.
O ben'gna ! ô Maria ! ô Virgo pia !
Quæ sola inviolata permansisti.

Ave Maria, &c. A

Ant. Ave stella matutina. *Pseaume.*

AD te levavi oculos meos, qui habitas in cœlis.

Ecce sicut oculi servorum, in manibus dominorum suorum.

Sicut oculi ancillæ in manibus dominæ suæ ; ita oculi nostri ad Dominum Deum nostrum, donec misereatur nostrî.

Miserere nostri, Domine, miserere nostri : quia multùm repleti sumus despectione.

Quia multùm repleta est anima nostra : opprobrium abundantibus, & despectio superbis. Gloria Patri, &c.

Ant. Ave stella matutina, peccatorum medicina, mundi Princeps & Regina : Virgo sola digna dici, contra tela inimici, clypeum pone salutis, tuæ titulum virtutis : ô sponsa Dei electa ! esto nobis via recta ad æterna gaudia.

v. Post partum Virgo, inviolata permansisti. R. Dei genitrix, &c.

Oremus.

DEus, qui glorioſiſſimam Virginem matrem tuam, Angelo prænuntiante, Mariam nominari voluiſti : concede, quæſumus, ut qui dulce nomen Mariæ ſanctiſſimæ genitricis tuæ proferunt ; benedictionis effectum, & ſuæ interceſſionis auxilium obtineant : Qui vivis, &c.

Hymne des douleurs de la ſainte Vierge.

STabat mater dolorosa, juxtà crucem lacrymosa, Dum pendebat Filius.

Cujus animam gementem, Contriſtantem & dolentem, Pertranſivit gladius.

O quàm triſtis & afflicta Fuit illa benedicta, mater unigeniti !

Quæ mœrebat & dolebat, Et tremebat, cùm videbat Nati pœnas inclyti.

Quis èſt homo qui non fleret, Chriſti matrem ſi videret In tanto ſupplicio ?

Quis poſſet non contriſtari, Piam matrem contemplari Dolentem cum Filio ?

Pro peccatis ſuæ gentis, Vidit Jeſum in tormentis, & flagellis ſubditum.

Vidit ſuum dulcem natum, morientem deſolatum, Dum emiſit ſpiritum.

Eia Mater fons amoris, Me ſentire vim doloris, Fac ut tecum lugeam.

Fac ut ardeat cor meum, In amando Chriſtum Deum, Ut ſibi complaceam.

Sancta Mater iſtud agas, Crucifixi fige plagas Cordi meo validè.

Tui nati vulnerati, Jam dignati pro me pati, Pœnas mecum divide.

Fac me verè tecum flere, Crucifixo condolere, Donec ego vixero.

Juxtà crucem tecum ſtare, Te libenter ſociare In planctu deſidero.

Virgo Virginum præclara! Mihi jam non ſis amara, Fac me recum plangere.

Fac ut portem Chriſti mortem, Paſſionis ejus ſortem, Et plagas recolere.

Fac me plagis vulnerari, Cruce hac inebriari, Ob amorem Filii.

Inflammatus & accenſus, Per te, Virgo, ſim defenſus In die judicii.

Fac me cruce cuſtodiri, Morte Chriſti præmuniri, Confoveri gratiâ.

Quandò corpus morietur, Fac ut animæ donetur, Paradiſi gloria. Amen.

v. Tuam ipſius animam doloris gladius pertranſivit,

R. Ut revelentur ex multis cordibus cogitationes. *Oremus.*

INterveniat pro nobis, quæſumus, Domine Jeſu Chriſte, nunc & in hora mortis noſtræ, apud tuam clementiam beata Virgo Maria mater tua, cujus ſacratiſſimam animam in hora tuæ Paſſionis doloris gladius pertranſivit: Per te Jeſu Chriſte, Salvator mundi, Qui cum Patre & Spiritu ſancto vivis & regnas Deus, in ſæcula ſæculorum. R. Amen.

LITANIES DE LA SAINTE VIERGE

Pour le Samedi.

KYrie eleison. Christe eleison.
Kyrie eleison.
Christe audi nos. Christe exaudi nos.
Pater de cœlis Deus, miserere nobis.
Fili Redemptor mundi Deus, mis.
Spiritus Sancte Deus, mis.
Sancta Trinitas unus Deus, mis.
Sancta Maria, Ora pro nobis.
Sancta Dei genitrix,
Sancta Virgo Virginum,
Mater Christi,
Mater divinæ gratiæ,
Mater purissima,
Mater castissima,
Mater inviolata,
Mater intemerata,
Mater amabilis,
Mater admirabilis,
Mater Creatoris,
Mater Salvatoris,
Virgo prudentissima,
Virgo veneranda,
Virgo prædicanda,
Virgo potens,
Virgo clemens,
Virgo fidelis,
Speculum justitiæ,

Ora pro nobis.

Sedes ſapientiæ,
Cauſa noſtræ lætitiæ,
Vas ſpirituale,
Vas honorabile,
Vas inſigne devotionis,
Roſa myſtica,
Turris Davidica,
Turris eburnea,
Domus aurea,
Fœderis arca,
Janua cœli,
Stella matutina,
Salus infirmorum,
Refugium peccatorum,
Conſolatrix afflictorum,
Auxilium Chriſtianorum,
Regina Angelorum,
Regina Patriarcharum,
Regina Prophetarum,
Regina Martyrum,
Regina Confeſſorum,
Regina Virginum,
Regina Sanctorum omnium,

Ora pro nobis.

Agnus Dei, qui tollis peccata mundi, parce nobis, Domine.

Agnus Dei, qui tollis peccata mundi, exaudi nos Domine.

Agnus Dei, qui tollis peccata mundi, miſerere nobis.

℣. Ora pro nobis ſancta Dei genitrix,

℟. Ut

℟. Ut digni efficiamur promissionibus Christi.

Oremus.

GRatiam tuam, quæsumus, Domine, mentibus nostris infunde; ut qui Angelo nunciante, Christi Filii tui Incarnationem cognovimus, per Passionem ejus & Crucem ad Resurrectionis gloriam perducamur: Per eundem, &c. ℟. Amen.

Antienne à saint Roch contre la Peste.

AVe Roche sanctissime, Nobili natus sanguine, Crucis signatus schemate, Sinistro tuo latere.

Roche peregrè profectus, Pestiferos curas tactu, Ægro sanas mirificè, Tangendo salutiferè.

Vale Roche, Angelicæ vocis citatus flamine, Qui potens es deificè A cunctis pestem pellere.

℣. Ora pro nobis beatæ Rochie,
℟. Ut mereamur præservari à peste.

Oremus.

DEus, qui beato Rocho per Angelum tuum tabulam eidem afferentem promisisti, ut ipsum piè invocaverit, à nullo pestis cruciatu læderetur, præsta, quæsumus, ut qui ejus memoriam agimus, ipsius meritis à mortiferâ peste corporis & animæ liberemur: Per Dominum, &c.

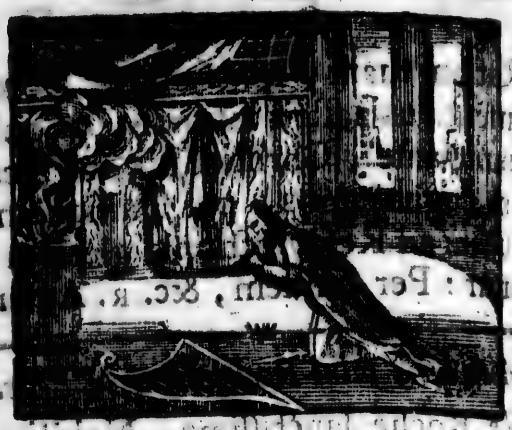

LES SEPT PSEAUMES DE LA PENITENCE.

En récitant ces Pſeaumes, demandez à Dieu les ſentimens de douleur dont le Roi David étoit pénétré.

Ant. Ne raminiſcaris.

Pſeaume 6.

DOmine, ne in furore tuo arguas me: neque in ira tua corripias me.

Miſerere meî, Domine, quoniam infirmus ſum: ſana me, Domine, quoniam conturbata ſunt oſſa mea.

Et anima mea turbata est valdè : sed tu, Domine, usquequò ?

Convertere, Domine, & eripe animam meam : salvum me fac propter misericordiam tuam.

Quoniam non est in morte qui memor sit tui : in inferno autem quis confitebitur tibi ?

Laboravi in gemitu meo, lavabo per singulas noctes lectum meum : lachrymis meis stratum meum rigabo.

Turbatus est à furore oculus meus, inveteravi inter omnes inimicos meos.

Discedite à me omnes qui operamini iniquitatem : quoniam exaudivit Dominus vocem fletûs mei.

Exaudivit Dominus deprecationem meam : Dominus orationem meam suscepit.

Erubescant & conturbentur vehementer omnes inimici mei : convertantur, & erubescant valdè velociter.

Gloria patri, &c. *Pseaume* 31.

BEati quorum remissæ sunt iniquitates, & quorum tecta sunt peccata.

Beatus vir cui non imputavit Dominus peccatum : nec est in spiritu ejus dolus.

Quoniam tacui, inveteraverunt ossa mea, dum clamarem totâ die.

Quoniam die ac nocte gravata est super me manus tua : conversus sum in ærumna mea, dum configitur spina.

Delictum meum cognitum tibi feci : & injustitiam meam non abscondi.

Dixi, confitebor adversùm me injustitiam meam Domino : & tu remisti impietatem peccati mei.

Pro hac orabit ad te omnis Sanctus, in tempore opportuno.

Verumtamen in diluvio aquarum multarum, ad eum non approximabunt.

Tu es refugium meum à tribulatione quæ circumdebit me : exultatio mea, erue me à circumdantibus me.

Intellectum tibi dabo, & instruam te in via hac quâ gradieris : firmabo super te oculos meos.

Nolite fieri sicut equus & mulus, quibus non est intellectus.

In chamo & fræno maxillas eorum constringe, qui non approximant ad te.

Multa flagella peccatoris, sperantem autem in Domino misericordia circumdabit.

Lætamini in Domino, & exultate justi : & gloriamini omnes recti corde.

Gloria Patri, &c.

Pseaume 37.

DOmine, ne in furore tuo arguas me : neque in ira tua corripias me.

Quoniam sagittæ tuæ infixæ sunt mihi : & confirmasti super me manum tuam.

Non est sanitas in carne mea à facie iræ

tuæ : non est pax ossibus meis à facie peccatorum meorum.

Quoniam iniquitates meæ supergressæ sunt caput meum : & sicut onus grave, gravatæ sunt super me.

Putruerunt, & corruptæ sunt cicatrices meæ, à facie insipientiæ meæ.

Miser factus sum, & curvatus sum usque in finem : totâ die contristatus ingrediebar.

Quoniam lumbi mei impleti sunt illusionibus : & non est sanitas in carne mea.

Afflictus sum & humiliatus sum nimis ; rugiebam à gemitu cordis mei.

Domine, ante te omne desiderium meum : & gemitus meus à te non est absconditus.

Cor meum conturbatum est, dereliquit me virtus mea : & lumen oculorum meorum, & ipsum non est mecum.

Amici mei & proximi mei, adversùm me appropinquaverunt & steterunt.

Et qui juxta me erant de longè steterunt : & vim faciebant qui quærebant animam meam.

Et qui inquirebant mala mihi, locuti sunt vanitates : & dolos totâ die meditabantur.

Ego autem tanquàm surdus non audiebam : & sicut mutus non aperiens os suum.

Et factus sum sicut homo non audiens : & non habens in ore suo redargutiones.

Quoniam in te, Domine, speravi : tu

exaudies me, Domine Deus meus.

Quia dixi, Nequando supergaudeant mihi inimici mei : & dum commoventur pedes mei, super me magna locuti sunt.

Quoniam ego in flagella paratus sum : & dolor meus in conspectu meo semper.

Quoniam iniquitatem meam anuntiabo : & cogitabo pro peccato meo.

Inimici autem mei vivunt, & confirmati sunt super me : & multiplicati sunt qui oderunt me iniquè.

Qui retribuunt mala pro bonis, detrahebant mihi : quoniam sequebar bonitatem.

Ne derelinquas me, Domine Deus meus : ne discesseris à me.

Intende in adjutorium meum, Domine Deus salutis meæ. Gloria Patri, &c.

Psaume 50.

MIserere mei Deus, secundùm magnam misericordiam tuam.

Et secundùm multitudinem miserationum tuarum, dele iniquitatem meam.

Ampliùs lava me ab iniquitate mea : & à peccato meo munda me.

Quoniam iniquitatem meam ego cognosco : & peccatum meum contra me est semper.

Tibi soli peccavi, & malum coram te feci : ut justificeris in sermonibus tuis, & vincas cùm judicaris.

Ecce enim in iniquitatibus concepius sum : & in peccatis concepit me mater mea.

Ecce enim veritatem dilexisti : incerta & occulta sapientiæ tuæ manifestati mihi.

Asperges me hyssopo, & mundabor : lavabis me, & super nivem dealbabor.

Auditui meo dabis gaudium & lætitiam : & exultabunt ossa humiliata.

Averte faciem tuam à peccatis meis : & omnes iniquitates meas dele.

Cor mundum crea in me, Deus : & spiritum rectum innova in visceribus meis.

Ne projicias me à facie tua : & spiritum sanctum tuum ne auferas à me.

Redde mihi lætitiam salutaris tui : & spiritu principali confirma me.

Docebo iniquos vias tuas : & impii ad te convertentur.

Libera me de sanguinibus, Deus, Deus salutis meæ : & exultabit lingua mea justitiam tuam.

Domine labia mea aperies : & os meum annuntiabit laudem tuam.

Quoniam si voluisses sacrificium, dedissem utique : holocaustis non delectaberis.

Sacrificium Deo spiritus contribulatus : cor contritum & humiliatum Deus non despicies.

Benignè fac, Domine, in bona voluntate tua Sion: ut ædificentur muri Jerusalem.

Tunc acceptabis sacrificium justitiæ, oblationes & holocausta: tunc imponent super altare tuum vitulos.

Gloria Patri, &c.

Psaume 101.

DOmine, exaudi orationem meam: & clamor meus ad te veniat.

Non avertas faciem tuam à me: in quacumque die tribulor, inclina ad me aurem tuam.

In quacumque die invocavero te, velociter exaudi me.

Quia defecerunt sicut fumus dies mei: & ossa mea sicut cremium aruerunt.

Percussus sum ut fœnum, & aruit cor meum: quia oblitus sum comedere panem meum.

A voce gemitûs mei, adhæsit os meum carni meæ.

Similis factus sum pellicano solitudinis: factus sum sicut nicticorax in domicilio.

Vigilavi: & factus sum sicut passer solitarius in tecto.

Totâ die exprobrabant mihi inimici mei: & qui laudabant me, adversùm me jurabant.

Quia cinerem tanquàm panem manducabam

cabam : & potum meum cum fletu miſcebam.

A facie iræ & indignationis tuæ : quia elevans allisisti me.

Dies mei ſicut umbra declinaverunt : & ego ſicut fœnum arui.

Tu autem, Domine, in æternum permanes : & memoriale tuum in generationem & generationem.

Tu exurgens miſereberis Sion : quia tempus miſerendi ejus, quia venit tempus.

Quoniam placuerunt ſervis tuis lapides ejus, & terræ ejus miſerebuntur.

Et timebunt gentes nomen tuum, Domine : & omnes Reges terræ gloriam tuam.

Quia ædificavit Dominus Sion : & videbitur in gloria ſua.

Reſpexit in orationem humilium : & non ſprevit precem eorum.

Scribantur hæc in generatione altera : & populus qui creabitur laudabit Dominum.

Quia proſpexit de excelſo ſancto ſuo : Dominus de cœlo in terram aſpexit :

Ut audiret gemitus compeditorum : ut ſolveret filios interemptorum.

Ut annuntient in Sion nomen Domini : & laudem ejus in Jeruſalem.

In conveniendo populos in unum, & Reges, ut ſerviant Domino.

Reſpondit ei in via virtutis ſuæ : pau-

citatem dierum meorum nuncia mihi.

Ne revoces me in dimidio dierum meorum : : in generationem & generationem anni tui.

Initio tu, Domine, terram fundasti: & opera manuum tuarum sunt cœli.

Ipsi peribunt, tu autem permanes : & omnes sicut vestimentum veterascent.

Et sicut operiorium mutabis eos, & mutabuntur : tu autem idem ipse es, & anni tui non deficient.

Filii servorum tuorum habitabunt : & semen eorum in seculum dirigetur.

Gloria Patri, & Filio, &c.

Psaume 129.

DE profundis clamavi ad te, Domine: Domine, exaudi vocem meam.

Fiant aures tuæ intendentes, in vocem deprecationis meæ.

Si iniquitates observaveris, Domine: Domine, quis sustinebit ?

Quia apud te propitiatio est : & propter legem tuam sustinui te, Domine.

Sustinuit anima mea in verbo ejus : speravit anima mea in Domino.

A custodia matutina usque ad noctem : speret Israel in Domino.

Quia apud Dominum misericordia, & copiosa apud eum redemptio.

Et ipse redimet Israel, ex omnibus iniquitatibus ejus. Gloria Patri, &c.

Pſeaume 142.

DOmine exaudi orationem meam : auribus percipe obſecrationem meam in veritate tua : exaudi me in tua juſtitia.

Et non intres in judicium cum ſervo tuo : quia non juſtificabitur in conſpectu tuo omnis vivens.

Quia perſecutus eſt inimicus animam meam : humiliavit in terra vitam meam.

Collocavit me in obſcuris ſicut mortuos ſeculi, & anxiatus eſt ſuper me ſpiritus meus : in me turbatum eſt cor meum.

Memor fui dierum antiquorum : meditatus ſum in omnibus operibus tuis : in factis manuum tuarum meditabar.

Expandi manus meas ad te : anima mea ſicut terra ſine aqua tibi.

Velociter exaudi me, Domine, defecit ſpiritus meus.

Non avertas faciem tuam à me, & ſimilis ero deſcendentibus in lacum.

Auditam fac mihi manè miſericordiam tuam, quia in te ſperavi.

Notam fac mihi viam in qua ambulem, quia ad te levavi animam meam.

Eripe me de inimicis meis, Domine, ad te confugi : doce me facere voluntatem tuam, quia Deus meus es tu.

Spiritus tuus bonus deducet me in terram rectam : propter nomen tuum, Domine, vivificabis me in æquitatæ tua.

Educes de tribulatione animam meam; & in misericordia tua disperdes inimicos meos.

Et perdes omnes qui tribulant animam meam, quoniam ego servus tuus sum.

Gloria Patri, &c.

Ant. Ne reminiscaris, Domine, delicta nostra, vel parentum nostrorum, neque vindictam sumas de peccatis nostris. Parce Domine, parce populo tuo, quem redemisti pretioso sanguine tuo: ne in æternum inascaris nobis.

LITANIES DES SAINTS.

KYrie eleison. Christe eleison.
Kyrie eleison.
Christe audi nos.
Christe exaudi nos.
Pater de cœlis Deus, miserere nobis.
Fili Redemptor mundi Deus, mis.
Spiritus sancte Deus, mis.
Sancta Trinitas unus Deus, mis.
Sancta Maria, ora pro nobis.
Sancta Dei Genitrix, ora
Sancta Virgo Virginum, ora
Sancte Michael, ora
Sancte Gabriel, ora
Sancte Raphael, ora
Omnes Sancti Angeli & Archangeli, orate
Omnes Sancti beatorum spirituum ordines, orate

Sancte Joſeph, ora
Sancte Joannes Baptiſta, ora
Omnes Sancti Patriarchæ & Prophetæ, orate pro nobis.
Sancte Petre,
Sancte Paule,
Sancte Andræa,
Sancte Jacobe,
Sancte Joannes,
Sancte Thoma,
Sancte Jacobe,
Sancte Philippe,
Sancte Bartholomæe,
Sancte Matthæe,
Sancte Simon,
Sancte Thadæe,
Sancte Matthia,
Sancte Barnaba,
Sancte Luca,
Sancte Marce,
Omnes Sancti Apoſtoli & Evangeliſtæ, orate pro nobis.
Omnes ſancti Diſcipuli Domini, orate
Omnes Sancti Innocentes, orate
Sancte Stephane, ora
Sancte Laurenti, ora
Sancte Vincenti, ora
Sancti Fabiane & Sebaſtiane, orate
Sancti Joannes & Paule, orate
Sancti Coſma & Damiane, orate
Sancti Gervaſi & Protaſi, orate

Ora pro nobis.

Sancte Dionysicum sociis tuis, Orate
Omnes sancti Martyres, orate
Sancte Sylvester, ora
Sancte Gregori, ora
Sancte Ambrosi, ora
Sancte Augustine, ora
Sancte Hieronyme, ora
Sancte Martine, ora
Sancte Nicolae, ora
Omnes sancti Pontifices & Confessores, orate pro nobis. Orate
Omnes sancti Doctores, ora
Sancte Joachim, ora
Sancte Antoni, ora
Sancte Benedice, ora
Sancte Bernarde, ora
Sancte Dominice, ora
Sancte Franci, ora
Sancte Roche, ora
Omnes sancti Sacerdotes & Levitæ, orate pro nobis.
Omnes sancti Monachii & Eremitæ, orate pro nobis.
Sancta Anna, ora
Sancta Maria Magdalena, ora
Sancta Agatha, ora
Sancta Lucia, ora
Sancta Agnes, ora
Sancta Cæcilia, ora
Sancta Catharina, ora
Sancta Anastasia, ora

Sancta Barbara , ora
Sancta Margerita , ora
Sancta Genovefa , ora
Sancta Eliſabeth , ora
Sancta Urſula cum ſodalibus tui , orate
Omnes ſanctæ Virgines & viduæ , orate
Omnes Sancti & Sanctæ Dei, intercedite pro nobis.
Propitius eſto , Parce nobis Domine.
Propitius eſto , Exaudi nos Domine.
Ab omni malo , Libera nos Domine.
Ab omni peccato , libera
Ab ira tua , libera
Ab ſubitanea & improviſa morte , libera
Ab inſidiis diaboli , libera
Ab ita & odio , & omni mala voluntate , libera nos Domine.
A ſpiritu fornicationis , libera
A fulgure & tempeſtate , libera
A morte perpetua , libera
Per myſterium ſanctæ Incarnationis tuæ , libera nos Domine.
Per Adventum tuum , libera
Per Nativitatem tuam , libera
Per Baptiſmum & ſanctum jejunium tuum , libera nos Domine ,
Per Crucem & Paſſionem tuam , libera
Per mortem & ſepulturam tuam , libera
Per ſanctam Reſurrectionem tuam , libera
Per admirabilem Aſcenſionem tuam, libera
Per adventum Spiritûs ſancti Paracleti, lib.

In die judicii, libera.
Peccatores, Te rogamus audi nos.
Ut nobis parcas, te rog.
Ut nobis indulgeas, te rog.
Ut ad veram pœnitentiam nos perducere digneris, te rog.
Ut Ecclesiam tuam sanctam regere & conservare digneris, te rog.
Ut domum Apostolicum, & omnes Ecclesiasticos ordines in sancta Religione conservare digneris, te rog.
Ut inimicos sanctæ Ecclesiæ humiliare digneris, te rog.
Ut Regibus & Principibus christianis pacem & veram concordiam donare digneris, te rog.
Ut cuncto populo christiano pacem & unitatem largiri digneris, te rog.
Ut nosmetipsos in tuo sancto servito confortare & conservare digneris, te rog.
Ut mentes nostras ad cœlestia desideria erigas, te rog.
Ut omnibus benefactoribus nostris sempiterna bona retribuas, te rog.
Ut animas nostras, fratrum, propinquorum, & benefactorum nostrorum ab æterna damnatione eripias, te rog.
Ut fructus terræ dare, & conservare digneris, te rog.
Ut omnibus fidelibus defunctis requiem æternam

æternam donare digneris, te rog.
Ut nos exaudire digneris, te rog.
Fili Dei, te rog.
Agnus Dei, qui tollis peccata mundi, parce nobis Domine.
Agnus Dei, qui tollis peccata mundi, exaudi nos Domine.
Agnus Dei, qui tollis peccata mundi, miserere nobis.
Christe audi nos. Christe exaudi nos.
Kyrie eleison. Christe eleison. Kyrie eleison. Pater noster, *tout au long.*

Pseaume 69.

DEus in adjutorium meum intende; Domine ad adjuvandum me festina.

Condantur & revereantur, qui quaerunt animam meam.

Avertantur retrorsùm, & erubescant, qui volunt mihi mala.

Avertantur statim erubescentes, qui dicunt mih, Euge, euge.

Exultent & lætentur in te omnes qui quærunt te, & dicant semper: Magnificetur Dominus, qui diligunt salutare tuum.

Ego verò egenus & pauper sum: Deus, adjuva me.

Adjutor meus & liberator meus es tu: Domine, ne moreis. Gloria Patri, &c. v. Salvos fac servos tuos, R. Deus meus

ſperantes in te. v. Eſto nobis, Domine, turris fortitudinis, R. A facie inimici. v. Nihil proficiat inimicus in nobis. R. Et filius iniquitatis non apponat nocere nobis. v. Domine, non ſecundum peccata noſtra facias nobis. R. Neque ſecundùm iniquitates noſtras retribuas nobis.

v. Oremus pro Pontifice noſtro, N.

R. Dominus conſervet eum, & vivificet eum, & beatum faciat eum in terra, & non tradat eum in animas inimicorum ejus.

v. Oremus pro benefactoribus noſtris.

R. Retribuere dignare, Domine, omnibus nobis bona facientibus, propter nomen tuum, vitam æternam.

v. Oremus pro fidelibus defunctis.

R. Requiem æternam dona eis, Domine: & lux perpetua luceat eis. v. Requieſcant in pace. R. Amen.

v. Pro fratribus noſtris abſentibus.

R. Salvos fac ſervos tuos, Deus meus, ſperantes in te. v. Mitte eis Domine, auxilium de ſancto. R. Et de Sion tuere eos.

v. Domine exaudi orationem meam, &c.

Priere pour demander le pardon de ſes péchés.

Oremus.

DEus cui proprium eſt miſereri ſemper & parcere, ſuſcipe deprecationem noſtram, ut nos & omnes famulos tuos, quos delictorum catena conſtringit, miſeratio tuæ pietatis clementer abſolvat.

Pour le même sujet.

EXaudi, quæsumus, Domine, supplicum preces, & confitentium tibi parce peccatis; ut pariter nobis indulgentiam tribuas benignus & pacem.

INeffabilem nobis, Domine, misericordiam tuam clementer ostende: ut simul nos & à peccatis omnibus exuas, & à pœni quas por his mereur, eripias.

DEus, qui culpâ offenderis, pœnitentiâ placaris; preces populi tui supplicantis propitius respice, & flagella tuæ iracundi, quæ pro peccatis nostris meremur, averte.

Pour notre saint Pere le Pape.

OMnipotens sempiterne Deus; miserere famulo tuo Pontifici nostro N. & dirige eum secundùm clementia tuam, in viam salutis æternæ: ut te donante tibi placita cupiat, & totâ virtute perficiat.

Pour la Paix.

DEus à quo sancta desideria, recta consilia, & justa sunt opera: da servis tuis illam, quam mundus dare non potest pacem: ut & corda nostra mandatis tuis dedita, & hostium sublatâ formidine, tempora sint tuâ protectione tranquilla.

Pour demander la pureté de l'Ame & du Corps.

URe igne sancti Spiritus renes nostros, & cor nostrum, Domine: ut tibi casto

corpore ſerviamus, & mundo corde placeamus.

Pour les Morts.

Fidelium Deus omnium Conditor & Redemptor, animabus famulorum famularumque tuarum, remiſſionem cunctorum tribue peccatorum; ut indulgentiam quam ſemper optaverunt, piis ſupplicationibus conſequantur.

Pour bien commencer ſes actions.

ACtiones noſtras, quæſumus Domine, aſpirando præveni, & adjuvando proſequere: ut cuncta noſtra oratio; & operatio à te ſemper incipiat, & per te cœpta finiatur.

Priere pour les vivans & pour les morts.

OMnipotens ſempiterne Deus, qui vivorum dominaris ſimul & mortuorum, omniumque miſereris, quos tuos fide & opere futuros eſſe prænoſcis: te ſupplices exoramus, ut pro quibus effundere preces decrevimus, quoſque vel præſens ſæculum adhuc in carne retinet; vel futurum jam exutos corpore ſuſcepit, intercedentibus omnibus ſanctis tuis, pietatis tuæ clementiâ, omnium delictorum ſuorum veniam conſequantur: Per Dominum, &c.

v. Domine exaudi orationem meam.

R. Et clamor meus ad te veniat.

v. Exaudiat nos omnipotens & misericors Dominus. R. Amen.

v. Fidelium animæ per misericordiam Dei requiescant in pace. R. Amen.

LES VESPRES DES MORTS.

Pour rendre profitables aux Défunts ces prieres, & les autres que nous pouvons faires pour eux :

1. *Considérez combien sont grandes les peines que souffrent les ames détenues en Purgatoire pour satisfaire à la Justice de Dieu.*

2. *Concevez une grande compassion de leur état, & un desir de les soulager par tous les moyens que vous pourrez.*

3. *Unissez les prieres que vous faites pour les Défunts, aux mérites & satisfactions de Jesus-Christ, & à tous les sacrifices, Oraisons & suffrages que l'Eglise offre incessamment à Dieu pour leur repos.*

Ant. Placebo. *Pseaume* 114.

DIlexi quoniam exaudiet Dominus : vocem orationis meæ.

Quia inclinavit aurem suam mihi : & in diebus meis invocabo.

Circumdederunt me dolores mortis & pericula inferni invenerunt me.

Tribulationem & dolorem inveni : & nomen Domini invocavi.

O Domine, libera animam meam: misericors Dominus, & justus, & Deus noster miseretur.

Custodiens parvulos Dominus: humiliatus sum & liberavit me.

Convertere anima mea in requiem tuam: quia Dominus benefecit tibi.

Quia eripuit animam meam de morte: oculos meos à lacrymis, pedes meos à lapsu.

Placebo Domino, in regione vivorum.

Requiem æternam dona eis, Domine, & lux perpetua luceat eis.

Ant. Placebo Domino in regione vivorum, *Ant.* Heu mihi.

Pseaume 119.

AD Dominum cùm tribulater clamavi; & exaudivit me.

Domine, libera animam meam à labiis iniquis, & à lingua dolosa.

Quid detur tibi aut quid apponatur tibi, ad linguam dolosam?

Sagittæ potentis acutæ: cum carbonibus desolatoriis.

Heu mihi! quia incolatus meus prolongatus est, habitavi cum habitantibus Cedar: multùm incola fuit anima mea.

Cum his qui oderunt pacem, eram pacificus: cùm loquebar illis, impugnabant me gratìs.

Requiem æternam, &c.

Ant. Heu mihi, Domine, quia incolatus meus prolongatus est.

Ant. Dominus.

Pseaume 120.

LEvavi oculos meos in montes: unde veniet auxilium mihi.

Auxilium meum à Domino: qui fecit cœlum & terram.

Non det in commotionem pedem tuum neque dormitet qui custodit te.

Ecce non dormitabit neque dormiet, qui custodit Israel.

Dominus custodit te, Dominus protectio tua; super manum dexteram tuam.

Per diem Sol non uret te, neque Luna per noctem.

Dominus custodit te ab omni malo: custodiat animam tuam Dominus.

Dominus custodiat introitum tuum & exitum tuum, ex hoc nunc & usque in seculum.

Requiem aeternam dona eis Domine, &c.

Ant. Dominus custodit te ab omni malo: custodiat animam tuam Dominus.

Ant. Si iniquitates.

Pseaume 129.

De profundis clamavi, &c. *page* 294.

Ant. Si iniquitate, observaveris, Domine: Domine, quis sustinebit?

Ant. Opera.

Pſeaume 137.

CONfitebor tibi, Domine, in toto corde meo, quoniam audiſti verba oris mei.

In conſpectu Angelorum pſalmam tibi; adorabo ad templum ſanctum tuum, & confitebor nomini tuo.

Super miſericordia tua, & veritate tua: quoniam magnificaſti ſuper omne nomen ſanctum tuum.

In quacumque die invocavero te exaudi me; multiplicabis in anima mea virtutem.

Confiteantur tibi, Domine, omnes Reges terræ; quia audierunt omnia verba oris tui.

Et cantent in viis Domini; quoniam magna eſt gloria Domini.

Quoniam exelſus Dominus, & humilia reſpicit; & alta à longè cognoſcit.

Si ambulavero in medio tribulationis, vivificabis me; & ſuper iram inimicorum meorum extendiſti manum tuam, & ſalvum me fecit dextera tua.

Dominus retribuet pro me: Domine, miſericordia tua in ſeculum: opera manuum tuarum ne deſpicias. Requiem, &c.

Ant. Opera manuum tuarum, Domine, ne deſpicias. v. Audivi vocem de cœlo dicentem mihi; R. Beati mortui qui in Domino moriuntur.

Ant. Omne,

Cantique de la Vierge Marie. Luc. 1.

Magnificat anima mea, &c. *page* 213.

Ant. Omne quod dat mihi Pater, ad me veniet, & eum qui venit ad me non ejiciam foras. Pater noſter, *tout bas.*

Pſeaume 145.

LAuda anima mea Dominum; laudabo Dominum in vita mea, pſallam Deo meo quandiu fuero.

Nolite confidere in principibus; in filiis hominum, in quibus non eſt ſalus.

Exibit ſpiritus ejus, & revertetur in terram ſuam; in illa die peribunt omnes cogitationes eorum.

Beatus cujus Deus Jacob adjutor ejus, ſpes ejus in Domino Deo ipſius; qui fecit cœlum & terram, mare, & omnia quæ in eis ſunt.

Qui cuſtodit veritatem in ſeculum, facit judicium injuriam patientibus: dat eſcam eſurientibus.

Dominus ſolvit compeditos; Dominus illuminat cæcos.

Dominus erigit eliſos; Dominus diligit iuſtos.

Dominus cuſtodit advenas: pupillum & viduam ſuſcipiet, & vias peccatorum diſperdet.

Regnabit Dominus in ſecula, Deus tuus Sion: in generationem & generationem.

Requiem æternam dona eis, Domine; & lux perpetua luceat eis.

℣. A porta inferi.

℟. Erue, Domine, animas eorum.

℣. Requieſcant in pace. ℟. Amen.

℣. Domine, exaudi orationem meam.

℟. Et clamor meus ad te veniat.

POUR UN MORT, *Inclina.*

SEigneur, prêtez l'oreille aux prieres, par leſquelles nous conjurons humblement votre miſéricorde de placer dans le lieu de la paix & de la lumiere, l'ame de votre ſerviteur N. que vous avez fait ſortir de ce monde, & d'ordonner qu'elle ſoit aſſociée à la gloire de vos Saints.

POUR UNE MORTE, *Quæſumus.*

SEeigneur infiniment bon, nous vous ſupplions d'avoir pitié de l'ame de votre ſervante N. & de lui donner part au ſalut éternel, après l'avoir délivrée de la corruption de cette vie mortelle.

POUR UN PRESTRE, *Deus qui inter.*

O Dieu, qui avez élevé votre ſerviteur N. à la dignité de Prêtre, en lui donnant part au Sacerdoce des Apôtres; faites auſſi qu'il ſoit éternellement uni à leur ſainte ſociété.

POUR LES BIENFAITEURS, *Deus, veniæ.*

O Dieu qui pardonnez aux pécheurs, & qui aimez le salut des hommes ; nous supplions votre miséricorde, par l'intercession de la bienheureuse Marie toujours Vierge, & de tous vos Saints, de faire arriver à la béatitude éternelle nos freres, nos parens & nos bienfaiteurs qui sont sortis de ce monde.

POUR TOUS LES MORTS, *Fidelium.*

O Dieu, qui êtes le Créateur & le Rédempteur de tous les fideles ; accordez aux ames de vos serviteurs & de vos servantes la rémission de tous leurs péchés ; afin qu'elles obtiennent par les très-humbles prieres de votre Eglise, le pardon qu'elles ont toujours attendu de votre miséricorde ; vous qui vivez & regnez dans les siécles des siécles. Ainsi-soit-il.

En particulier pour un Pere & une Mere.

O Dieu, qui nous avez commandé d'honorer notre pere & notre mere ; ayez pitié par votre bonté des ames de mon pere & de ma mere ; pardonnez-leur leurs péchés, & faites que je les voie un jour dans le séjour de la gloire éternelle ; Par notre Seigneur.

L'OFFICE DES MORTS.

à Matines.

Invitatoire. Regem qui omnia vivunt, Venite adoremus. *Et ſe répéte* : Regem, &c.

Pſeaume 94.

VEnite, exultemus Domino : jubilemus Deo ſalutari noſtro : præoccupemus faciem ejus in confeſſione, & in pſalmis jubilemus ei. Regem cui omnia vivunt, Venite adoremus.

Quoniam Deus magnus Dominus, & Rex magnus ſuper omnes deos : quoniam non repellet Dominus plebem ſuam : quia in manu ejus ſunt omnes fines terræ & altitudines montium ipſe conſpicit. Venite adoremus.

Quoniam ipſius eſt mare, & ipſe fecit illud, & aridam fundaverunt manus ejus; venite, adoremus, & procidamus ante Deum ; ploremus coram Domino qui fecit nos, quia ipſe eſt Dominus Deus noſter, nos autem populus ejus, & oves paſcuæ ejus. Regem cui omnia vivunt, Venite adoremus.

Hodie, ſi vocem ejus audieritis, nolite obdurare corda veſtra, ſicut in exacerbatione ſecundùm diem tentationis in deſerto, ubi tentaverunt me patres veſtri, probave-

sunt & viderunt opera mea. Venite adoremus.

Quadraginta annis proximus fui generationi huic, & dixi; Semper hi errant corde; ipsi verò non cognoverunt vias meas, quibus juravi id ira mea, si introibunt in requiem meam. Regem cui omnia vivunt, Venite adoremus. Requiem æternam, &c. Venite adoremus. Regem, &c.

AU I. NOCTURNE.

Pour le Lundi & le Jeudi.

Ant. Dirige. *Pseaume 5.*

VErba mea auribus percipe, Domine; intellige clamorem meum.

Intende voci orationis meæ; Rex meus & Deus meus.

Quoniam ad te orabo, Domine; manè exaudies vocem meam.

Manè astabo tibi, & videbo: quoniam non Deus volens iniquitatem tu es.

Neque habitabit juxtà te malignus; neque permanebunt injusti ante oculos tuos.

Odisti omnes qui operantur iniquitatem; perdes omnes qui loquuntur mendacium.

Virum sanguinum & dolosum abominabitur Dominus; ego autem in multitudine misericordiæ tuæ.

Introibo in domum tuam; adorabo ad templum sanctum tuum in timore tuo.

Domine, deduc mé injustitia tua; prop-

ter inimicos meos dirige in conſpectu tuo viam meam.

Quoniam non eſt in ore eorum veritas; cor eorum vanum eſt.

Sepulchrum patens eſt guttur eorum, linguis ſuis dolosè agebant : judica illos Deus.

Decidant à cogitationibus ſuis : ſecundùm multitudinem impietatum expelle eos ; quoniam irritaverunt te, Domine.

Et lætentur omnes qui ſperant in te : in æternum exultabunt, & habitabis in eis.

Et gloriabuntur in te omnes qui diligunt nomen tuum ; quoniam tu benedices juſto.

Domine, ut ſcuto bonæ voluntatis tuæ, coronaſti nos.

Requiem æternam, &c.

Ant. Dirige, Domine Deus meus, in conſpectu tuo viam meam.

Ant. Convertere.

Pſeaume 6. Domine ne, &c. *page* 286.

Ant. Convertere, Domine, & eripe animam meam ; quoniam non eſt in morte qui memor ſit tui.

Ant. Nequandò. *Pſeaume* 7.

DOmine, Deus meus, in te ſperavi: ſalvum me fac ex omnibus perſequentibus me, & libera me.

Nequandò rapiat ut leo animam meam: dum non est qui redimat, neque qui salvum faciat.

Domine, Deus meus, si feci istud: si est iniquitas in manibus meis:

Si reddidi retribuentibus mihi mala; decidam meritò ab inimicis meis inanis.

Persequatur inimicus animam meam, & comprehendat, & conculcet in terra vitam meam, & gloriam meam in pulverem deducat.

Exurge, Domine, in ira tua: & exaltare in finibus inimicorum meorum.

Et exurge, Domine Deus meus, in præcepto quod mandasti: & synagoga populorum circumdabit te.

Et propter hanc in altum regredere: Dominus judicat populos.

Judica me, Domine, secundùm justitiam meam: & secundùm innocentiam meam super me.

Consumetur nequitia peccatorum, & diriges justum: scrutans corda & renes Deus.

Justum adjutorium meum à Domino: qui salvos rectos corde.

Deus judex justus, fortis, & patiens; numquid irascitur per singulos dies.

Nisi conversi fueritis, gladium suum vibrabit; arcum suum tetendit, & paravit illum.

Et in eo paravit vasa mortis : sagittas suas ardentibus effecit.

Ecce parturiit injustitiam : concepit dolorem, & peperit iniquitatem.

Lacum aperuit & effodit eum ; & incidit in foveam quam fecit.

Convertetur dolor ejus in caput ejus ; & in verticem ipsius iniquitas ejus descendet.

Confitebor Domino secundùm justitiam ejus ; & psallam nomini Domini altissimi.

Requiem æternam, &c.

Ant. Nequandò rapiat ut leo animam meam, dum non est qui redimat, neque qui salvum faciat.

℣. A porta inferi.

℟. Erue, Domine, animas eorum.

Pater noster, &c.

Premiere Leçon. Job. 7.

EPargnez-moi, Seigneur ; car mes jours ne sont que néant. Qu'est-ce que l'homme, pour mériter que vous le regardiez comme quelque chose de grand? & pourquoi votre cœur est-il attentif sur lui ? Vous le visitez le matin, & vous le mettez à l'épreuve à chaque moment. Jusqu'à quand différerez vous de m'épargner & de me donner quelque relâche ; afin que je puisse un peu respirer ? J'ai péché ; que ferai-je pour vous appaiser, ô Sauveur des hommes ? Pourquoi m'avez-

vous

vous mis dans un état contraire à vous, & ennuyeux à moi-même ? Pourquoi n'ôtez-vous point mon péché, & ne me pardonnez-vous point mon iniquité ? Je vais m'endormir dans la pouffiere du tombeau: & quand vous me chercherez le matin, je ne ſerai plus le même.

R. Mes jours ſe ſont évanouis comme la fumée ; & mes os ſe ſont ſéchés comme du bois à demi conſumé par le feu : * Mes jours ſe ſont écoulés comme l'ombre.

V. Qu'eſt-ce que notre vie ? c'eſt une vapeur, qui paroît pour un peu de tems.

II. Leçon. Job. 10.

LA vie m'eſt devenue ennuyeuſe : je m'abandonnerai aux plaintes contre moi-même. Je parlerai dans l'amertume de mon ame ; je dirai à mon Dieu : Ne me condamnez pas ; faites-moi connoître pourquoi vous me traitez de la ſorte. Pourriez-vous vous plaire, ô mon Dieu, à me livrer à la calomnie, & à m'accabler, moi qui ſuis l'ouvrage de vos mains ? Pourriez-vous favoriſer les mauvais deſſeins des impies ? Avez-vous des yeux de chair, & regardez-vous les choſes comme un homme les regarde ? Vos jours ſont-ils ſemblables aux jours de l'homme, & vos années à ſes années, pour avoir beſoin de rechercher mes iniquités, & de faire l'e-

xamen de mon péché ; afin d'apprendre par cette voie si je ne ſerois point coupable d'impiété : puiſqu'il eſt certain que perſonne ne peut ſe délivrer de votre main ? Ce ſont vos mains, Seigneur, qui m'ont formé ; ce ſont celles qui ont arrangé toutes les parties de mon corps : voudriez-vous après cela me perdre ſans reſſource ? Souvenez-vous, je vous en ſupplie, que vous m'avez fait comme un ouvrage d'argile, & que dans peu de tems vous me reduirez en poudre. Ne m'avez-vous pas fait d'abord comme un lait qui ſe caille, comme un lait qui s'épaiſſit & qui ſe durcit ? Vous m'avez revêtu de peau & de chair : vous m'avez affermi d'os & de nerfs. Vous m'avez donné la vie, & comblé de bienfaits : & la continuation de votre ſecours a conſervé mon ame.

R. Je vous ai beaucoup offenſé, Seigneur, mais * Oubliez, je vous en conjure, l'iniquité de votre ſerviteur, parce que je me ſuis livré à l'égarement de mon cœur.

v. Mon Dieu, ayez pitié de moi, qui ſuis un pécheur. * Oubliez.

III. Leçon. Job. 10.

POurquoi m'avez-vous tiré des entrailles de ma mere ? Ne ſeroit-il pas à ſouhaiter que je fuſſe mort, & que perſonne ne

m'eût jamais vu ? J'aurois été comme n'ayant point été, n'ayant fait que paſſer du ſein de ma mere dans le tombeau. Le peu de jours qui me reſtent, ne finiront-ils pas bientôt ? Donnez-moi donc un peu de relâche, afin que je puiſſe reſpirer dans ma douleur, avant que j'aille ſans eſpérance d'aucun retour, en cette terre ténebreuſe, couverte de l'obſcurité de la mort? cette terre de miſere & de ténebres, où tout eſt ſans ordre, & dans une éternelle horreur.

R. Je jetterai les yeux ſur le Seigneur, j'attendrai Dieu mon Sauveur : après avoir langui dans les ténebres, j'en ſortirai : * Je porterai le poids de la colere du Seigneur, parce que j'ai péché contre lui.

V. Le Seigneur châtie tous ceux qu'il reçoit au nombre de ſes enfans. * Je porterai.

AU II. NOCTURNE.

Pour le Mardi & le Vendredi.

Ant. In loco paſcuæ. *Pſeaume* 22.

DOminus regit me, & nihil mihi deerit : in loco paſcuæ ibi me collocavit.

Super aquam refectionis educavit me : animam meam convertit.

Deduxit me ſuper ſemitas juſtitiæ : propter nomen ſuum.

Nam & si ambulavero in medio umbræ mortis, non timebo mala : quoniam tu mecum es.

Virga tua & baculus tuus : ipsa me consolata sunt.

Parasti in conspectu meo mensam : adversùs eos qui tribulant me.

Impinguasti in oleo caput meum : & calix meus inebrians quàm præclarus est !

Et misericordia tua subsequetur me : omnibus diebus vitæ meæ.

Et ut inhabitem in domo Domini : in longitudinem dierum. Requiem, &c.

Ant. In loco pascuæ ibi me collocavit.

Ant. Delicta. *Pseaume* 24.

AD te, Domine, levavi animam meam : Deus meus in te confido, non erubescam.

Neque irrideant me inimici mei : etenim universi qui sustinent te, non confundentur.

Confundantur omnes iniqua agentes : supervacuè.

Vias tuas, Domine, demonstra mihi : & semitas tuas edoce me.

Dirige me in veritate tua, & doce me : quia tu es Deus salvator meus, & te sustinui totâ die.

Reminiscere miserationum tuarum Domine : & misericordiarum tuarum quæ à seculo sunt.

Delicta juventutis meæ : & ignorantias meas ne memineris.

Secundùm misericordiam tuam memento mei tu : propter bonitatem tuam, Domine.

Dulcis & rectus Dominus : propter hoc legem dabit delinquentibus in via.

Diriget mansuetos in judicio : docebit mites vias suas.

Universæ viæ Domini misericordia & veritas : requirentibus testamentum ejus, & testimonia ejus.

Propter nomen tuum, Domine, propitiaberis peccato meo : multum est enim.

Quis est homo qui timet Dominum : legem statuit ei in via quam elegit ?

Anima ejus in bonis demorabitur : & semen ejus hereditabit terram.

Firmamentum est Dominus timentibus eum : & testamentum ipsius ut manifestetur illis.

Oculi mei semper ad Dominum : quoniam ipse evellet de laqueo pedes meos.

Respice in me, & miserere mei : quia unicus & pauper sum ego.

Tribulationes cordis mei multiplicatæ sunt : de necessitatibus meis erue me.

Vide humilitatem meam & laborem meum : & dimitte universa delicta mea.

Respice inimicos meos quoniam multiplicati sunt ; & odio iniquo oderunt me.

Custodi animam meam, & erue me; non erubescam, quoniam speravi in te.

Innocentes & recti adhæserunt mihi; quia sustinui te.

Libera Deus Israel; ex omnibus tribulationibus suis. Requiem æternam, &c.

Ant. Delicta juventutis meæ, & ignorantias meas ne memineris, Domine.

Ant. Credo videre. *Pseaume* 26.

DOminus illuminatio mea & salus mea; quem timebo?

Dominus protector vitæ meæ; à quo trepidabo?

Dum appropriant super me nocentes; ut edant carnes meas.

Qui tribulant me inimici mei; ipsi infirmati sunt & ceciderunt.

Si consistant adversùm me castra; non timebit cor meum.

Si exurgat adversùm me prælium; in hoc ego sperabo.

Unam petii à Domino, hanc requiram; ut inhabitem in domo Domini omnibus diebus vitæ meæ;

Ut videam voluptatem Domini, & visitem templum ejus.

Quoniam abscondit me in tabernaculo suo; in die malorum protexit me in abscondito tabernaculi sui.

In petra exaltavit me; & nunc exaltavit caput meum super inimicos meos.

Circuivi & immolavi in tabernaculo ejus hostiam vociferationis ; cantabo, & psalmum dicam Domino.

Exaudi Domine, vocem meam, quâ clamavi ad te ; miserere mei, & exaudi me.

Tibi dixit cor meum, exquisivit te facies mea ; faciem tuam, Domine, requiram.

Ne avertas faciem tuam à me ; ne declines in ira à servo tuo.

Adjutor meus esto, ne derelinquas me ; neque despicias me Deus salutaris meus.

Quoniam pater meus, & mater mea dereliquerunt me ; Dominus autem assumpsit me.

Legem pone mihi, Domine, in via tua ; & dirige me in semitam rectam propter inimicos meos.

Ne tradideris me in animas tribulantium me ; quoniam insurrexerunt in me testes iniqui, & mentita est iniquitas sibi.

Credo videre bona Domini, in terra viventium.

Expecta Dominum, viriliter age ; & confortetur cor tuum, & sustine Dominum.

Requiem æternam, &c.

Ant. Credo videre bona Domini, in terra viventium.

v. Collocet eum Dominus cum principibus populi sui.

IV. Leçon. Job. 13.

COmbien ai-je commis d'iniquités & de péchés ! faites-moi voir mes crimes & mes offenſes. Pourquoi me cachez-vous votre viſage, & pourquoi me croyez-vous votre ennemi ? Vous faites éclater votre puiſſance contre une feuille que le vent emporte, & vous pourſuivez une paille ſéche. Car vous donnez contre moi des arrêts très-ſeveres : vous voulez me conſumer pour les péchés de ma jeuneſſe. Vous avez mis mes pieds dans les ſeps ; vous avez obſervé tous mes ſentiers, & vous avez conſidéré avec ſoin toutes les traces de mes pas, moi qui ne ſerai que pourriture dans un moment, & qui deviendrai comme un vêtement mangé des vers.

R. Ma vie eſt expoſée à de continuels dangers : quand même Dieu me l'ôteroit, je ne laiſſerois pas d'eſpérer en lui ; * Et il ſera lui-même mon Sauveur. v. Soit que nous vivions, ſoit que nous mourions, nous appartenons au Seigneur ; * Et il ſera lui-même mon Sauveur.

V. Leçon. Job. 14.

L'Homme né de la femme vit très-peu de tems, & il eſt rempli beaucoup de miſeres. Il naît comme une fleur, qui n'eſt pas plutôt écloſe, qu'elle eſt foulée aux

pieds ; il fuit & disparoît comme l'ombre, & il ne demeure jamais en un même état. Et vous croyez, Seigneur, qu'il soit digne de vous, d'ouvrir seulement les yeux sur lui, & de le faire entrer en jugement avec vous ? Qui peut rendre pur celui qui est né du sang impur ? n'est-ce pas vous seul qui le pouvez ? Les jours de l'homme sont courts ; le nombre de ses mois & de ses années est entre vos mains ; vous avez marqué les bornes de sa vie, qu'il ne peut passer. Retirez-vous donc quelque peu de lui ; afin qu'il ait quelque repos, jusqu'à ce qu'il trouve, comme le mercenaire, la fin desirée de tous ses maux.

R. Une grande récompense est réservée à ceux qui sont mort dans la piété ; * C'est donc une sainte & salutaire pensée de prier pour les morts ; afin qu'ils soient délivrés de leurs péchés. v. Celui qui élevera l'édifice de son salut sur un fondement solide, & dont l'ouvrage sera consumé par les flammes, il en souffrira la perte ; mais il ne laissera pas d'être sauvé, comme en passant par le feu. * C'est donc une sainte.

VI. Leçon. Job. 14.

QUi pourra me procurer cette grace, que vous me mettiez à couvert, & me cachiez dans l'enfer, jusqu'à ce que votre fureur soit entiérement passée, &

que vous me marquiez un tems auquel vous vous ſouviendrez de moi ? Si l'homme meurt, n'eſt-ce pas alors qu'il vit ? Dans cette guerre où je me trouve maintenant, j'attends tous les jours que mon changement arrive. Vous m'appellerez : & je vous répondrai ; vous tendrez la main droite à l'ouvrage de vos mains. Je ſai que vous avez compté tous mes pas ; mais pardonnez-moi mes péchés.

Seigneur tout-puiſſant, Dieu d'Iſrael, * Ecoutez maintenant la priere des morts d'Iſrael : oubliez les iniquités de nos peres, & ſouvenez-vous de votre puiſſance & de la gloire de votre nom. v. Vous avez été mis à mort, Seigneur, & vous nous avez rachetés pour Dieu par votre ſang.

* Ecoutez.

AU III. NOCTURNE.

Pour le Mercredi & le Samedi.

Ant. Complaceat. *Pſeaume* 39.

EXpectans expectavi Dominum : & intendit mihi.

Et exaudivit preces meas : & eduxit me de lacu miſeriæ, & de luto fæcis.

Et ſtatuit ſupra petram pedes meas, & direxit greſſus meos.

Et immiſit in os meum canticum novum : carnem Deo noſtro.

Videbunt multi, & timebunt : & ſperabunt in Domino.

Beatus vir cujus est nomen Domini spes ejus, & non respexit in vanitates & insanias falsas.

Multa fecisti tu, Domine Deus meus, mirabilia tua: & cogitationibus tuis non est qui similis sit tibi.

Annunciavi & locutus sum: multiplicati sunt super numerum.

Sacrificium & oblationem noluisti: aures autem perfecisti mihi.

Holocaustum & pro peccato non postulasti: tunc dixi, Ecce venio.

In capite libri scriptum est de me, ut facerem voluntatem tuam: Deus meus volui, & legem tuam in medio cordis mei.

Annunciavi justitiam tuam in Ecclesia magna: ecce labia mea non prohibebo, Domine, tu scisti.

Justitiam tuam non abscondi in corde meo: veritatem tuam & salutare tuum dixi.

Non abscondi misericordiam tuam, & veritatem tuam à concilio multo.

Tu autem, Domine, ne longè facias miserationes tuas à me: misericordia tua & veritas tua semper susceperunt me.

Quoniam circondederunt me mala quorum non est numerus: comprehenderunt me iniquitates meæ, & non potui ut viderem.

Multiplicatæ sunt super capillos capitis mei: & cor meum dereliquit me.

Complaceat tibi, Domine, ut eruas me: Domine, ad adjuvandum me reſpice.

Confundantur & revereantur ſimul: qui quærunt animam meam, ut auferant eam.

Convertantur retrorsùm, & revereantur; qui volunt mihi mala.

Ferant confeſtim confuſionem ſuam; qui dicunt mihi, Euge, euge.

Exultent & lætentur ſuper te omnes quærentes te: & dicant ſemper; Magnificetur Dominus, qui diligunt ſalutare tuum.

Ego autem mendicus ſum, & pauper; Dominus ſollicitus eſt meî.

Adjutor meus, & protector meus es tu: Deus meus ne tardaveris. Requiem, &c.

Ant. Complaceat tibi, Domine, ut eruas me: Domine, ad adjuvandum me reſpice.

Ant. Sana Domine. *Pſeaume* 40.

BEatus qui intelligit ſuper egenum & pauperem: in die mala liberabit eum Dominus.

Dominus conſervet eum & vivificet eum, & beatum faciat eum in terra: & non tradat eum in animam inimicorum ejus.

Dominus opem ferat illi ſuper lectum doloris ejus: univerſum ſtratum ejus verſaſti in infirmitate ejus.

Ego dixi, Domine, miſerere meî: ſana animam meam, quia peccavi tibi.

Inimici mei dixerunt mala mihi: quando morietur, & peribit nomen ejus?

Et si ingrediebatur ut videret, vana loquebatur : cor ejus congregavit iniquitatem sibi.

Egrediebatur foras : & loquebatur in idipsum.

Adversum me susurrabant omnes inimici mei : adversùm me cogitabant mala mihi.

Verbum iniquum constituerunt adversùm me : numquid qui dormit, non adjiciet ut resurgat ?

Etenim homo pacis meæ in quo speravi : qui edebat panes meos, magnificavit super me supplantationem.

Tu autem, Domine, miserere meî, & resuscita me, & retribuam eis.

In hoc cognovi, quoniam voluisti me : quoniam non gaudebit inimicus meus super me.

Me autem propter innocentiam suscepisti : & confirmasti me in conspectu tuo in æternum.

Benedictus Dominus Deus Israel à sæculo, & usque in sæculum ; fiat, fiat.

Requiem æternam, &c.

Ant. Sana, Domine, animam meam, quia peccavi tibi. *Ant.* Sitivit.

Pseaume 41.

QUemadmodum desiderat cervus ad fontes aquarum : ita desiderat anima mea ad te Deus !

Sitivit anima mea ad Deum fortem, vivum : quandò veniam, & apparebo ante faciem Dei ?

Fuerunt mihi lacrymæ meæ panes die ac nocte : dum dicitur mihi quotidiè, Ubi eſt Deus tuus ?

Hæc recordatus ſum, & effudi in me animam meam : quoniam tranſibo in locum tabernaculi admirabilis, uſque ad domum Dei.

In voce exultationis, & confeſſionis : ſonus epulantis.

Quare triſtis es anima mea : & quare conturbas me ?

Spera in Deo, quoniam adhuc confitebor illi ; ſalutare vultûs mei, & Deus meus.

Ad meipſum anima mea conturbata eſt propterea memor ero tuî de terra Jordanis, & Hermoniim à monte modico.

Abyſſus abyſſum invocat : in voce cataractarum tuarum.

Omnia excelſa tua, & fluctus tui ſuper me tranſierunt.

In die mandavit Dominus miſericordiam ſuam : & nocte canticum ejus.

Apud me oratio Deo vitæ meæ : dicam Deo, Suſceptor meus es.

Quare oblitus es meî, & quare contriſtatus incedo dum affligit me inimicus ?

Dum confringuntur oſſa mea : exprobraverunt mihi, qui tribulant me inimici mei.

Dum dicunt mihi per singulos dies: Ubi est Deus tuus ? quare tristis es anima mea, & quare conturbas me ?

Spera in Deo, quoniam adhuc confitebor illi : salutare vultûs meî & Deus meus.

Requiem aeternam, &c.

Ant. Sitivit anima mea ad Deum fortem vivum : quandò veniam & apparebo ante faciem Domini.

v. Ne tradas bestiis animas confitentes tibi. R. Et animas pauperum tuorum ne obliviscaris in finem.

VII. Leçon. Job. 16. & 17.

MEs années coulent & passent vitent ; & je marche par un sentier par lequel je ne reviendrai jamais. Toutes mes forces sont épuisées ; mes jours ont été abrégés, & il ne me reste plus que le tombeau. Je n'ai point péché, & cependant mon œil ne voit rien que de triste & d'affligeant. Délivrez-moi, Seigneur, & me mettez auprès de vous : & après cela, que la main de qui que ce soit s'arme contre moi.

R. Je sai que mon Rédempteur est vivant, & qu'au dernier jour je ressusciterai de la terre : * Je sai que je serai revêtu de ma chair, & que je verrai mon Dieu.

v. Il faut que ce corps corruptible soit revêtu d'incorruptibilité, & que ce corps mortel soit revêtu d'immortalité. * Je sai.

VIII. Leçon. Job. 17.

MEs jours se sont écoulés : & toutes les pensées que j'avois, ayant été renversées, ne servent qu'à me déchirer le cœur. Ils ont changé la nuit en jour : & après les ténebres j'espére encore de voir la lumiere. Quand j'attendrai jusqu'au jour, le tombeau sera ma maison ; & je me suis préparé mon lit dans les ténebres. J'ai dit à la pourriture : Vous êtes mon pere ; & aux vers : Vous êtes ma mere & ma sœur. Où est donc maintenant mon attente ? & qui est celui qui considére ma patience ?

R. Ceux qui dorment dans la poussiere de la terre, se réveilleront ; les uns pour la vie éternelle, & les autres pour un opprobre éternel, qu'ils auront toujours devant les yeux.

V. Nous ressusciterons tous ; mais nous ne serons pas tous changés. R. Ceux.

IX. Leçon. Job. 19.

MEs chairs ont été réduites à rien ; mes os se sont collés à ma peau ; & il ne me reste que les lévres autour des dents. Ayez pitié de moi, vous au moins qui êtes mes amis : ayez pitié de moi, après que Dieu m'a frapé d'une telle plaie. Pourquoi me persécutez-vous comme Dieu, & vous plaisez-vous à vous rassasier de ma chair ? Qui m'accordera que mes paroles

soient

ſoient écrites ? Qui m'accordera qu'elles ſoient tracées dans un livre, & qu'elles ſoient gravées ſur une lame de plomb avec une plume de fer, ou ſur une pierre avec le ciſeau ? Car je ſai que mon Rédempteur eſt vivant, & que je reſſuſciterai de la terre au dernier jour : que je ſerai encore revêtu de cette peau ; que je verrai mon Dieu dans ma chair ; & que je le contemplerai de mes propres yeux. C'eſt là l'eſpérance que j'ai, & qui repoſera toujours dans mon cœur.

R. Délivrez-moi, Seigneur, de ceux qui me haïſſent : que je ne ſois point englouti dans l'abyme, & que le puits où l'on me jette ne ſe ferme pas ſur moi : Exaucez-moi, Seigneur, dont la bonté eſt toujours prête à pardonner : prenez ſoin de mon ame, & délivrez-la.

On ne dit le R. *qui ſuit qu'au jour des Morts, & quand on dit l'Office à trois Nocturnes, & à neuf Leçons.*

R. Libera me, Domine, de morte æterna, in die illa tremenda. Quandò cœli movendi ſunt & terra. Dum veneris judicare ſæculum per ignem.

V. Tremens factus ſum ego, & timeo, dum diſcuſſio venerit, atque ventura ira. Quandò.

V. Dies illa, dies iræ, calamitatis & mi-

ſeriæ, dies magna & amara valdè. Dum veneris judicare ſeculum per ignem.

℣. Dies illa, dies iræ calamitatis & miſeriæ, dies magna & amara valdè. Quanqò cœli. ℣. Tremens factus ſum ego & timeo, dum diſcuſſio venerit atque ventura ira. Quandò. ℣. Contrement Angeli Archangeli, impii autem ubi parebunt? Quandò. ℣. Vix juſtus ſalvabitur, & ego miſer ubi parebo? Quando. ℣. Quid ego miſerrimus, quid dicam vel quid faciam, dum nil boni perferam ante tantum judicem? Quandò ℣. Vox de cœlis, ô vos mortui qui jacetis in ſepulchris! ſurgite & occurrite ad judicium Salvatoris. Quandò cœli. ℣. Creator omnium rerum Deus, qui me de limo terræ formaſti, & mirabiliter proprio ſanguine redemiſti, corpuſque meum licet modò putreſcat, de ſepulchro facies in die judicii reſſuſcitari: exaudi, exaudi me, ut animam meam in ſinu Abrahæ Patriarchæ tui jubeas collocari. *Le* ℟. Libera me, &c. *ſe répete. Si l'on ne dit point ici les Laudes, il faut dire,* Requiem æternam dona eis, Domine.

℟. Et lux perpetua luceat eis.

℣. Requieſcant in pace. ℟. Amen.

℣. Domine, exaudi orationem, &c.

LAUDES.

Ant. Exultabunt, &c.

Pſeaume 50. Miſerere mei, *page* 290.

Ant. Exultabunt Domino oſſa humiliata.

Ant. Exaudi, Domine.

Pſeaume 64.

TE decet hymnus, Deus, in Sion: & tibi reddetur votum in Jeruſalem.

Exaudi orationem meam: ad te omnis caro veniet.

Verba iniquorum prævaluerunt ſuper nos: & impietatibus noſtris tu propitiaberis.

Beatus quem elegiſti & aſſumpſiſti: inhabitabit in atriis tuis.

Replebimur in bonis domûs tuæ: ſanctum eſt templum tuum, mirabile in æquitate.

Exaudi nos, Deus ſalutaris noſter: ſpes omnium finium terræ, & in mari longè.

Præparans montes in virtute tua, accinctus potentiâ: qui conturbas profundum maris, ſonum ſtructuum ejus.

Turbabuntur gentes, & timebunt qui habitant terminos à ſignis tuis: exitus matutini, & veſperè delectabis.

Viſitaſti terram, & inebriaſti eam: multiplicaſti locupletare eam.

Flumen Dei repletum eſt aquis, paraſti cibum illorum, quoniam ita eſt præparatio ejus.

Rivos ejus inebria, multiplica genimina ejus: in ſtillicidiis ejus lætabitur germinans.

Benedices coronæ anni benignitatis tuæ: & campi tui replebuntur ubertate.

Pingueſcent ſpecioſa deſerti: & exultatione colles accingentur.

Induti ſunt arietes ovium, & valles abundabunt frumento: clamabunt, etenim hymnum dicent. Requiem, &c.

Ant. Exaudi, Domine, orationem meam, ad te omnis caro veniet. *Ant.* Me ſuſcepit.

Pſeaume 62. Deus, Deus meus, &c. Deus miſereatur noſtrî, &c. *comme aux Laudes de la ſainte Vierge, p.* 178. *&* 179. *Ant.* Me ſuſcepit dextera tua, Domine. *Ant.* A porta inferi.

Cantique d'Ezéchias. Iſaie 38.

EGo dixi, in dimidio dierum meorum: vadam ad portas inferi.

Quæſivi reſiduum annorum meorum: dixi, non videbo Dominum Deum in terra viventium.

Non aſpiciam hominem ultrà: & habitatorem quietis.

Generatio mea ablata eſt, & convoluta eſt à me: quaſi tabernaculum paſtorum.

Præciſa eſt velut à texente vita mea, dum adhuc ordirer ſuccidit me: de mane uſque ad veſperam finies me.

Sperabam uſque ad mane: quaſi leo: ſic contrivit omnia oſſa mea.

De mane usque ad vesperam finies me : sicut pullus hirundinis sic clamabo, meditabor ut columba.

Attenuati sunt oculi mei : suspicientes in excelsum.

Domine, vim patior, responde pro me : quid dicam, aut quid respondebit mihi, cùm ipse fecerit ?

Recogi abo tibi omnes annos meos : in amaritudine animæ meæ.

Domine, si sic vivitur, & in talibus vita spiritus mei, corripies me & vivificabis me : ecce in pace amaritudo mea amarissima.

Tu autem eruisti animam meam ut non periret : projecisti post tergum tuum omnia peccata mea.

Quia non infernus confitebitur tibi, neque mors laudabit te : non expectabunt qui descent in lacum, veritatem tuam.

Vivens, vivens ipse confitebitur tibi, sicut ego hodiè : pater filiis notam faciet veritatem tuam.

Domine, salvum me fac : & psalmos nostros cantabimus cunctis diebus vitæ nostræ in domo Domini. Requiem, &c.

Ant. A porta inferi, erue, Domine, animas eorum. *Ant.* Omnis spiritus.

Psaume 148.

LAudate Dominum de cœlis : laudate eum in excelsis.

Laudate eum omnes Angeli ejus : laudate eum omnes virtutes ejus.

Laudate eum Sol & Luna : laudate eum omnes ſtellæ & lumen.

Laudate eum cœli cœlorum : & aquæ omnes quæ ſuper cœlos ſunt : laudent nomen Domini.

Quia ipſe dixit, & facta ſunt : ipſe mandavit, & creata ſunt.

Statuit ea in æternum, & in ſeculum ſeculi. præceptum poſuit, & non præteribit.

Laudate Dominum de terra : dracones & omnes abyſſi.

Ignis, grando, nix, glacies, ſpiritus procellarum : quæ faciunt verbum ejus.

Montes & omnes colles ; ligna fructifera, & omnes cedri.

Beſtiæ & univerſa pecora : ſerpentes & volucres pennatæ.

Reges terræ & omnes populi ; principes & omnes judices terræ.

Juvenes & virgines, ſenes cum junioribus laudent nomen Domini ; quia exaltatum eſt nomen ejus ſolius.

Confeſſio ejus ſuper cœlum & terram : & exaltavit cornu populi ſui.

Hymnus omnibus Sanctis ejus : filiis Iſrael, populo appropinquanti ſibi.

Pſeaume 149.

CAntate Domino canticum novum, laus ejus in Eccleſia Sanctorum.

Laetetur Iſrael in eo qui fecit eum : & filii Sion exultent in Rege ſuo.

Laudent nomen ejus in choro : in tympano, & pſalterio pſallant ei.

Quia beneplacitum eſt Domino in populo ſuo : & exaltabit manſuetos in ſalutem.

Exultabunt Sancti in gloria : laetabuntur in cubilibus ſuis.

Exaltationes Dei in gutture eorum : & gladii ancipites in manibus eorum.

Ad faciendam vindictam in nationibus : increpationes in populis.

Ad alligandos Reges eorum in compedibus : & nobiles eorum in manicis ferreis.

Ut faciant in eis judicium conſcriptum : gloria haec eſt omnibus Sanctis ejus.

Pſeaume 150. Laudate Dominum in Sanctis, *comme à Laudes de la Ste. Vierge p.* 150.

℣. *Ant.* Omnis ſpiritus laudet Dominum.

Cantique de Zacharie. Luc. 1.

BEnedictus Dominus Deus Iſrael, &c. *comme à Laudes de la Ste Vierge, p.* 186.

Requiem aeternam, &c.

Ant. Ego ſum reſurrectio & vita : qui credit in me, eriam ſi mortuus fuerit, vivet : & omnis qui vivit, & credit in me, non morietur in aeternum.

Pater noſter, *tout au long.*

Le Pſeaume De profundis, *& les Oraiſons comme ci-devant à Vépres, & l'Oraiſon* Fidelium *ſe dit la derniere, & ſeule le jour des morts.*

v. In memoria aeterna erunt juſti. R. Ab auditione mala non timebunt. v. A porta inferi; R. Erue, Domine, animas eorum.

v. Credo videre bona Domini; R. In terra viventium.

Pſeaume. De profundis, *ci-devant.*

Requiem aeternam, &c.

v. Requieſcant in pace. R. Amen.

v. Domine, exaudi orationem, &c.

HEURES CANONIALES.

A NONE.

Pater noſter. Ave Maria.

DEus in adjutorium meum intende.
Domine ad adjuvandum me feſtina.
Gloria Patri, &c. Alleluia, *ou* Laus tibi, Domine, Rex aeternae gloriae.

Hymne.

RErum Deus tenax vigor,
Immotus in te permanens,
Lucis diurnæ tempora,
Succeſſibus determinans.

Largire clarum veſpere,
Quo vita nuſquàm decidat,
Sed præmium mortis ſacræ,
Perennis inſtet gloria.

Præsta Pater piissime,
Patrique compar unice,
Cum Spiritu Paraclito,
Regnans per omne seculum. Amen.

Du Pseaume 118.

MIrabilia testimonia tua : ideò scrutata est ea anima mea.

Declaratio sermonum tuorum illuminat: & intellectum dat parvulis.

Os meum aperui & attraxi spiritum : quia mandata tua desiderabam.

Aspice in me & miserere mei : secundùm judicium diligentium nomen tuum.

Gressus meos dirige secundùm eloquium tuum : ut non dominetur mei omnis injustitia.

Redime me à calumniis hominum : ut custodiam mandata tua.

Faciem tuam illumina super servum tuum : & doce me justificationes tuas.

Exitus aquarum deduxerunt oculi mei : quia non custodierunt legem tuam.

Justus es, Domine : & rectum judicium tuum.

Mandasti justitiam testimonia tua, & veritatem tuam nimis.

Tabescere me fecit zelus meus : quia obliti sunt verba tua inimici mei.

Ignitum eloquium tuum vehementer : & servus tuus dilexit illud.

Adoleſcentulus ſum ego & contemptus; juſtificationes tuas non ſum oblitus.

Juſtitia tua, juſtitia in æternum; & lex tua veritas.

Tribulatio & anguſtia invenerunt me; mandata tua meditatio mea eſt.

Æquitas teſtimonia tua in æternum; intellectum da mihi & vivam.

Gloria Patri, &c.

CLamavi in toto corde meo; exaudi me, Domine; juſtificationes tuas requiram.

Clamavi ad te ſalvum me fac; ut cuſtodiam mandata tua.

Præveni in maturitate & clamavi; quia in verba tua ſuperſperavi.

Prævenerunt oculi mei ad te diluculo; ut meditarer eloquia tua.

Vocem meam audi ſecundùm miſericordiam tuam, Domine; & ſecundùm judicium tuum vivifica me.

Appropinquaverunt perſequentes me iniquitati; à lege autem tua longè facti ſunt.

Propè es tu, Domine; & omnes viæ tuæ veritas.

Initio cognovi de teſtimoniis tuis; quia in æternum fundaſti ea.

Vide humilitatem meam, & eripe me; quia legem tuam non ſum oblitus.

Judica judicium meum, & redime me; propter eloquium tuum vivifica me.

Longè à peccatoribus ſalus ; quia juſtificationes tuas non exquiſierunt.

Miſericordiæ tuæ multæ, Domine ; ſecundùm judicium tuum vivifica me.

Multi qui perſequuntur me & tribulant me ; à teſtimoniis tuis non declinavi.

Vidi prævaricantes, & tabeſcebam : quia eloquia tua non cuſtodierunt.

Vide quoniam mandata tua dilexi, Domine ; in miſericordia tua vivifica me.

Principium verborum tuorum veritas ; in æternum omnia judicia juſtitiæ tuæ.

Gloria Patri, &c.

PRincipes perſecuti ſunt me gratis ; & à verbis tuis formidavit cor meum.

Lætabor ego ſuper eloquia tua : ſicut qui invenit ſpolia multa.

Iniquitatem odio habui, & abominatus ſum ; legem autem tuam dilexi.

Septies in die laudem dixi tibi ; ſuper judicia juſtitiæ tuæ.

Pax multa diligentibus legem tuam ; & non eſt illis ſcandalum.

Expectabam ſalutare tuum, Domine : & mandata tua dilexi.

Cuſtodivit anima mea teſtimonia tua : & dilexit ea vehementer.

Servavi mandata tua, & teſtimonia tua ; quia omnes viæ meæ in conſpectu tuo.

Appropinquet deprecatio mea in conſ-

pectu tuo, Domine : juxta eloquium tuum da mihi intellectum.

Intret postulatio mea in conspectu tuo secundùm eloquium tuum eripe me.

Eructabunt labia mea hymnum : cùm docueris me justificationes tuas.

Pronuntiabit lingua mea eloquium tuum : quia omnia mandata tua æquitas.

Fiat manus tua ut salvet me : quoniam mandata tua elegi.

Concupivi salutare tuum, Domine : & lex tua meditatio mea est.

Vivet anima mea, & laudabit te : & judicia tua adjuvabunt me.

Erravi sicut ovis quæ periit : quære servum tuum, quia mandata tua non sum oblitus. Gloria Patri, &c.

Ant. Alleluia, alleluia, alleluia.

Chapitre.

EMpti enim estis pretio magno : glorificate & portate Deum in corpore vestro. R. Deo gratias.

R. *Bref.* Clamavi in toto corde meo, Exaudi me, Domine. Clamavi, &c.

v. Justificationes tuas, requiram. Exaudi. Gloria Patri, &c.

Clamavi in toto corde meo, Exaudi me, Domine.

v. Ab occultis meis munda me, Domine,

R. Et ab alienis parce servo tuo.

Dieu ayant créé le monde en ſix jours, bénit & ſanctifie le ſeptieme.

Le Dimanche en eſt la mémoire : ſanctifions-le dignement.

LES VESPRES DU DIMANCHE.

Pater noſter. Ave Maria.

Deus in adjutorium, &c. Gloria Patri, &c.

Pſeaume 109.

DIxit Dominus Domino meo : ſede à dextris meis ;

Donec ponam inimicos tuos : ſcabellum pedum tuorum.

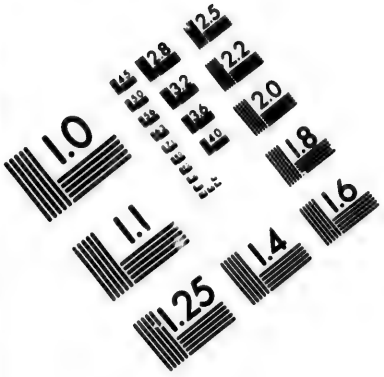

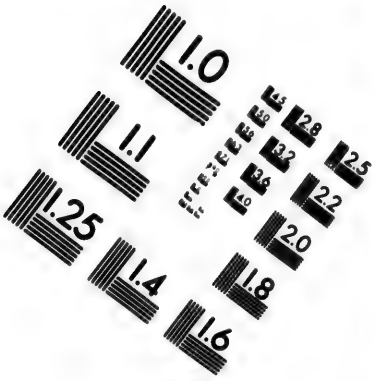

IMAGE EVALUATION
TEST TARGET (MT-3)

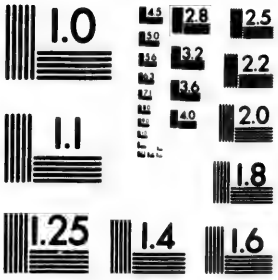

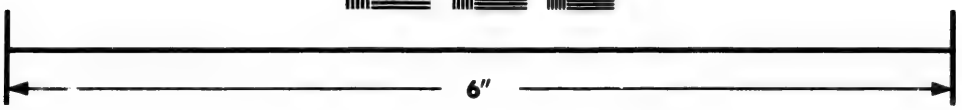

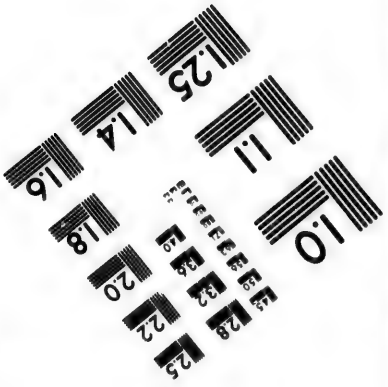

Photographic
Sciences
Corporation

23 WEST MAIN STREET
WEBSTER, N.Y. 14580
(716) 872-4503

Virgam virtutis tuæ emittet Dominus ex Sion : dominare in medio inimicorum tuorum.

Tecum principium in die virtutis tuæ in ſplendoribus Sanctorum : ex utero ante luciferum genui te.

Juravit Dominus & non pœnitebit eum : tu es ſacerdos in æternum ſecundùm ordinem Melchiſedech.

Dominus à dextris tuis : confregit in die iræ ſuæ Reges.

Judicabit in nationnibus, implebit ruinas : conquaſſabit capita in terra multorum.

De torrente in via bibet : propterea exaltabit caput.

Gloria Patri, &c.

Ant. Dixit Dominus Domino meo, ſede à dextris meis. *Ant.* Fidelia.

Pſeaume. 110.

COnfitebor tibi, Domine, in toto corde meo : in conſilio juſtorum & congregatione.

Magna opera Domini : exquiſita in omnes valuntates ejus.

Confeſſio & magnificentia opus ejus : & juſtitia ejus manet in ſæculum ſæculi.

Memoriam fecit mirabilium ſuorum, miſericors & miſerator Dominus : eſcam dedit timentibus ſe.

Memor erit in ſæculum teſtamenti ſui :

virtutem operum ſuorum annuntiabit populo ſuo.

Ut det illis hæreditatem gentium : opera manuum ejus veritas & judicium.

Fidelia omnia mandata ejus, confirmata in ſæculum ſæculi ; facta in veritate & æquitate.

Redemptionem miſit populo ſuo : mandavit in æternum teſtamentum ſuum.

Sanctum & terribile nomen ejus : initium ſapientiæ timor Domini.

Intellectus bonus omnibus facientibus eum : laudatio ejus manet in ſeculum ſeculi. Gloaia Patri, &c.

Ant. Fidelia, omnia mandata ejus confirmata in ſeculum ſeculi.

Ant. In mandatis.

Pſeaumes 111.

BEatus vir qui timet Dominum : in mandatis ejus vôlet nimis.

Potens in terra erit ſemen ejus : generatio rectorum benedicetur.

Gloria & divitiæ in domo ejus : & juſtitia ejus manet in ſeculum ſeculi.

Exortum eſt in tenebris lumen rectis ; miſericors, & miſerator, & juſtus.

Jucundus homo qui miſeretur & commodat, diſponet ſermones ſuos in judicio : quia in æternum non commovebitur.

In memoria æterna erit juſtus : ab auditione mala non timebit.

Paratum cor ejus ſperare in Domino ; confirmatum eſt cor ejus : non commovebitur donec deſpiciat inimicos ſuos.

Diſperſit dedit pauperibus, juſtitia ejus manet in ſeculum ſeculi : cornu ejus exaltabitur in gloria.

Peccator videbit & iraſcetur, dentibus ſuis fremet & tabeſcet ; deſiderium peccatorum peribit. Gloria Patri, &c.

Ant. In mandatis ejus cupit nimis.

Ant. Sit nomen Domini.

Pſeaume 112.

LAudate pueri Dominum ; laudate nomen Domini.

Sit nomen Domini benedictum ; ex hoc nunc & uſque in ſeculum.

A ſolis ortu uſque ad occaſum ; laudabile nomen Domini.

Excelſus ſuper omnes gentes Dominus & ſuper cœlos gloria ejus.

Quis ſicut Dominus Deus noſter qui in altis habitat ; & humilia reſpicit in cœlo & in terra ?

Suſcitans à terra inopem ; & de ſtercore erigens pauperem.

Ut collocet eum cum principibus ; cum principibus populi ſui.

Qui habitare facit ſterilem in domo matrem filiorum lætantem.

Gloria Patri, &c.

An

Ant. Sit nomen Domini benedictum in ſecula. *Ant.* Nos qui vivimus.

Pſeaume 113.

IN exitu Iſrael de Ægypto : domûs Jacob de populo barbaro.

Facta eſt Judæa ſanctificatio ejus : Iſrael poteſtas ejus.

Mare vidit & fugit : Jordanis converſus eſt retrorsùm.

Montes exultaverunt ut arietes, & colles ſicut agni ovium.

Quid eſt tibi mare quòd fugiſti : & tu Jordanis, quia converſus es retrorsùm ?

Montes exultaſtis ſicut arietes : & colles ſicut agni ovium ?

A facie Domini mota eſt terra : à facie Dei Jacob.

Qui convertit petram in ſtagna aquarum : & rupem in fontes aquarum.

Non nobis, Domine, non nobis : ſed nomini tuo da gloriam.

Super miſericordia tua & veritate tua : nequando dicant gentes, ubi eſt Deus eorum ?

Deus autem noſter in cœlo : omnia quæcumque voluit fecit.

Simulachra gentium argentum & aurum : opera manuum hominum.

Os habent & non loquentur : oculos habent, & non videbunt.

Aures habent & non audient : nares habent, & non odorabunt.

Manus habent & non palpabunt, pedes habent & non ambulabunt : non clamabunt in gutture ſuo.

Similes illis fiant qui faciunt ea : & omnes qui confidunt in eis.

Domus Iſrael ſperavit in Domino : adjutor eorum, & protector eorum eſt.

Domus Aaron ſperavit in Domino : adjutor eorum, & protector eorum eſt.

Qui timent Dominum, ſperaverunt in Domino, adjutor eorum, & protector eorum eſt.

Dominus memor fuit noſtri : & benedixit nobis.

Benedixit domui Iſrael : benedixit domui Aaron.

Benedixit omnibus qui timent Dominum : puſillis cum majoribus.

Adjiciat Dominus ſuper vos : ſuper vos, & ſuper filios veſtros.

Benedicti vos à Domino : qui fecit cœlum & terram.

Cœlum cœli Domino : terram autem dedit filiis hominum.

Non mortui laudabunt te, Domine : neque omnes, qui deſcendunt in infernum.

Sed nos qui vivimus, benedicimus Do-

mino : ex hoc nunc & usque in seculum.

Gloria Patri, &c.

Ant. Nos qui vivimus, benedicimus Domino.

Chapitre. 2. Cor.

BEnedictus Deus, & Pater Domini nostri Jesu Christi, Pater misericordiarum, & Deus totius consolationis, qui consolatur nos in omni tribulatione nostra. ℟. Deo gratias.

Hymne.

LUcis Creator optime,
Lucem dierum proferens,
Primordiis lucis novæ,
Mundi parans originem.
Qui mane junctum vesperi,
Diem vocari præcipis,
Tetrum cahos illabitur,
Audi preces cum fletibus.
Ne mens gravata crimine,
Vitæ sit exul munere,
Dum nil perenne cogitat,
Seseque culpis illigat.
Cœlorum pulset intimum,
Vitale tollat præmium;
Vitemus omne noxium,
Purgemus omne pessimum.
Præsta Pater piissime,
Patrique compar unice,

Cum Spiritu Paraclito,
Regnans per omne ſæculum. Amen.
℣. Dirigatur, Domine oratio mea.
℟. Sicut incenſum in conſpectu tuo.

Cantique de la Vierge Marie. Luc 1.

MAgnificat anima mea Dominum.
Et exultavit ſpiritus meus : in Deo ſalutari meo.

Quia reſpexit humilitatem ancilliæ ſuæ : ecce enim ex hoc beatam me dicent omnes generationes.

Quia fecit mihi magna qui potens eſt : & ſanctum nomen ejus.

Et miſericordia ejus à progenie in progenies : timentibus eum.

Fecit potentiam in brachio ſuo : diſperſit ſuperbos mente cordis ſui.

Depoſuit potentes de ſede : & exltavit humiles.

Eſurientes implevit bonis : & divites dimiſit inanes.

Suſcepit Iſrael puerum ſuum : recordatus miſericordiæ ſuæ.

Sicut locutus eſt ad patres noſtros : Abraham & ſemini ejus in ſæcula.

Gloria Patri, &c.

On dit enſuite l'Antienne & l'Oraiſon propres. Les Vêpres du S. Sacrement, avec les trois Hymnes de la Fête, ſont ci-après.

A COMPLIES.

Le Lecteur commence le v. Jube domne benedicere.

Bénédiction. Noctem quietam, & finem perfectum concedat nobis Dominus omnipotens. R. Amen.

Leçon breve. 1. Petr. 5.

FRatres, ſobrii eſtote, & vigilate, quia adverſarius veſter diabolus, tanquam leo rugiens, circuit quærens quem devoret: cui reſiſtite fortes in fide. Tu autem, Domine, miſerere noſtrî. R. Deo gratias.

v. Adjutorium noſtrum in nomine Domini,

R. Qui fecit cœlum & terram.

Pater noſter, &c. *ſe dit entierement tout bas.*

Confiteor, &c. Miſereatur, &c. Indulgentiam, &c. *L'Abſolution finie, on dit :*

COnverte nos Deus ſalutaris noſter.
Et averte iram tuam à nobis.

Deus in adjutorium meum intende, &c.

Ant. Miſerere. *Au tems de Pâques.*

Ant. Alleluia. *Pſeaume* 4.

CUm invocarem, exaudivit me Deus juſtitiæ meæ : in tribulatione dilataſti mihi.

Miſerere meî : & exaudi orationem meam.

Filii hominum, uſquequò gravi corde :

ut quid diligitis vanitatem, & quæritis mendatium.

Et ſcitote quoniam mirificavit Dominus ſanctum ſuum : Dominus exaudiet me, cùm clamavero ad eum.

Iraſcimini & nolite peccare : quæ dicitis in cordibus veſtris in cubilibus veſtris compungimini.

Sacrificate ſacrificium juſtitiæ, & ſperate in Domino, multi dicunt qui oſtendit nobis bona ?

Signatum eſt ſuper nos lumen vultus tui, Domine : dediſti lætitiam in corde meo.

A fructu frumenti, vini & olei ſui; multiplicati ſunt.

In pace in idipſum : dormiam & requieſcam.

Quoniam tu, Domine, ſingulariter in ſpe : conſtituiſti me. Gloria Patri, &c.

Pſeaume 30.

IN te, Domine, ſperavi, non confundar in æternum : in juſtitia tua libera me.

Inclina ad me aurem tuam : accelera ut eruas me.

Eſto mihi in Deum protectorem, & in domum refugii : ut ſalvum me facias.

Quoniam fortitudo mea & refugium meum es tu : & propter nomen tuum deduces me & enutries me,

Educes me de laqueo hoc quem abſconderunt mihi : quoniam tu es protector meus.

In manus tuas commendo ſpiritum meum : redemiſti me, Domine Deus veritatis. Gloria Patri, &c.

Pſeaume 90.

QUi habitat in adjutorio Altiſſimi, in protectione Dei cœli commorabitur.

Dicet Domino, ſuſceptor meus es tu & refugium meum : Deus meus ſperabo in eum.

Quoniam ipſe liberavit me de laqueo venantium, & à verbo aſpero.

Scapulis ſuis obumbrabit tibi : & ſub pennis ejus ſperabis.

Scuto circumdabit te veritas ejus : non timebis à timore nocturno.

A ſagitta volante in die, à negotio perambulante in tenebris : ab incurſu & dæmonio meridiano.

Cadent à latere tuo mille, & decem millia à dextris tuis : ad te autem non appropinquabit.

Verumtamen oculis tuis conſiderabis : & retributionem peccatorum videbis.

Quoniam tu es, Domine, ſpes mea : altiſſimum poſuiſti refugium tuum.

Non accedet ad te malum : & flagellum non appropinquabit tabernaculo tuo.

Quoniam Angelis ſuis mandavit de te, ut cuſtodiant te in omnibus viis tuis.

In manibus portabunt te, ne fortè offendas ad lapidem pedem tuum.

Super aſpidem & baſiliſcum ambulabis: & conculcabis leonem & draconem.

Quoniam in me ſperavit, liberabo eum: protegam eum, quoniam cognovit nomen meum.

Clamabit ad me, & ego exaudiam eum, cum ipſo ſum in tribulatione; eripiam eum & glorificabo eum.

Longitudine dierum replebo eum; & oſtendam illi ſalutare meum.

Gloria Patri, &c.

Pſeaume 133.

ECce nunc benedicite Dominum, omnes ſervi Domini.

Qui ſtatis in domo Domini; in atriis domûs Dei noſtri.

In noctibus extollite manus veſtras in ſancta; & benedicite Dominum.

Benedicat te Dominus ex Sion; qui fecit cœlum & terram. Gloria Patri, &c.

Ant. Miſerere mei Domine, & exaudi orationem meam.

Hymne pour toute l'année.

TE lucis ante terminum,
Rerum Creator, poſcimus;
Ut ſolitâ clementiâ,
Sis præſul ad cuſtodiam,

Procul recedant somnia,
Et noctium phantasmata :
Hostemque nostrum comprime,
Ne polluantur corpora.

Præsta Pater omnipotens,
Per Jesum Christum Dominum,
Qui tecum in perpetuum,
Régnat cum sancto Spiritu. Amen.

Chapitre. Jerem. 14.

TU autem in nobis es Domine, & nomen sanctum tuum invocatum est super nos, ne derelinquas [illegible] Domine Deus noster. Deo gratias.

℣. In manus tuas, Domine, commendo spiritum meum. ℟. In manus, &c.

℣. Redemisti nos, Domine, Deus veritatis. ℟. Commendo, &c. Gloria Patri, &c.

℟. In manus, &c. ℣. Custodi nos Domine, ut pupillam oculi. ℟. Sub umbra alarum tuarum protege nos. *Ant.* Salva nos.

Cantique de S. Siméon. Luc. 2.

NUnc dimittis servum tuum, Domine; secundùm verbum tuum in pace.

Quia viderunt oculi mei salutare tuum.

Quod parasti ante faciem omnium populorum.

Lumen ad revelationem gentium; & gloriam plebis tuæ Israel.

Gloria Patri, &c.

Ant. Salva nos, Domine, vigilantes,

cuſtodi nos dormientes, ut vigilemus cu
Chriſto, & requieſcamus in pace.

Oraiſon.

NOus vous ſupplions, Seigneur, d
viſiter cette demeure, & d'en éloigne
toutes les embuches de notre ennemi; qu
vos ſaints Anges y habitent pour nous
conſerver en paix; & que votre bénédic
tion ſoit toujours ſur nous; Par Notr
Seigneur Jeſus-Chriſt votre Fils, qui vi
& regne dans tous les ſiécles des ſiécle
Ainſi ſoit-il.

LES VESPRES DES SAINTS.

*Aux premieres Vépres des Apôtres, des Mar
tyrs, & des Confeſſeurs, Evéques & non Evê
ques, on dit les 4 premiers Pſeaumes des Vépre
du Dimanche, & pour le dernier,* Laudat
Dominum omnes gentes, *page* 193.

Aux ſecondes Vépres des Apôtres, Dixi
Dominus, *page* 345. Laudate pueri, *p.* 148
Credidi propter, *p.* 364. In convertendo,
p. 203.

Pſeaume 138.

DOmine probaſti me, & cognoviſti me
tu cognoviſti ſeſſionem meam & re
ſurrectionem meam.

Intellexiſti cogitationes meas de longè
ſemitam meam & funiculum meum inveſ
tigaſti.

Et omnes vias meas prævidisti : quia non est sermo in lingua mea.

Ecce, Domine, tu cognovisti omnia, novissima & antiqua : tu formasti me, & posuisti super me manum tuam.

Mirabilis facta est scientia tua ex me : confortata est, & non potero ad eam.

Quò ibo à spiritu tuo ? & quò à facie tua fugiam ?

Si ascendero in cælum, tu illic es : si descendero in infernum, ades.

Si sumpsero penuas meas diluculò, & habita vero in extremis maris.

Etenim illuc manus tua deducet me : & tenebit me dextera tua.

Et dixi, Forsitan tenebræ conculcabunt me : & nox illuminatio mea in deliciis meis.

Quia tenebræ non obscurabuntur à te, & nox sicut dies illuminabitur : sicut tenebræ ejus, ira & lumen ejus.

Quia tu possedisti renes meos : suscepisti me de utero matris meæ.

Confitebor tibi quia terribiliter magnificatus es : mirabilia opera tua, & anima mea cognoscit nimis.

Non est occultatum os meum à te, quod fecisti in occulto, & substantia meo in inferioribus terræ.

Imperfectum meum viderunt oculi tui,

& in libro tuo omnes ſcribentur dies formabuntur, & nemo in eis.

Mihi autem nimis honorificati ſunt amici tui, Deus : nimis confortatus eſt principatus eorum.

Dinumerabo eos, & ſuper arenam multiplicabuntur : exurrexi, & adhuc ſum tecum.

Si occideris Deus peccatores : viri ſanguinum declinate à me.

Quia dicitis in cogitatione: Accipient in vanitate civitates tuas.

Nonne qui oderunt te, Domine, oderam : & ſuper inimicos tuos tabeſcebam ?

Perfecto odio oderam illos : & inimici facti ſunt mihi.

Proba me Deus, & ſcito cor meum : interroga me, & cognoſce ſemitas meas.

Et vide, ſi via iniquitatis in me eſt : & deduc me in via æterna. Gloria Patri, &c.

Aux ſecondes Vépres des Martyrs, les 4. premiers Pſeaumes des Vépres du Dimanhe, & le pſeaume 115, Credidi propter, &c. *ci après, page* 364.

Aux ſecondes Vépres des Confeſſeurs Evêques, les 4. *premiers pſeaumes des Vépres du Dimanche, & le Pſeaume* 131.

MEmento, Domine, David ; & omnis manſuetudinis ejus.

Sicut juravit Domino ; votum vovit Deo Jacob.

Si introiero in tabernaculum domûs meæ, si ascendero in lectum strati mei.

Si dedero somnum oculis meis, & palpebris meis dormitationem.

Et requiem temporibus meis, donec inveniam locum Domino : tabernaculum Deo Jacob.

Ecce audivimus eam in Ephrata : invenimus eam in campis silvæ.

Introibimus in tabernaculum ejus : adorabimus in loco, ubi steterunt pedes ejus.

Surge Domine, in requiem tuam : tu & arca sanctificationis tuæ.

Sacerdotes tui induantur justitiam : & Sancti tui exultent.

Propter David servum tuum : non avertas faciem Christi tui.

Juravit Dominus David veritatem, & non frustrabitur eum : de fructu ventris tui ponam super sedem tuam.

Si custodierint filii tui testamentum meum : & testimonia mea hæc, quæ docebo eos.

Et filii eorum usque in seculum, sedebunt super sedem tuam.

Quoniam elegit Dominus Sion : elegit eam in habitationem sibi.

Hæc requies mea in seculum seculi : hic habitabo, quoniam elegi eam.

Viduam ejus benedicens benedicam : pauperes ejus saturabo panibus.

Sacerdotes ejus induam ſalutari : & Sancti ejus exultatione exultabunt.

Illuc producam cornu David, paravi lucernam Chriſto meo.

Inimicos ejus induam confuſione : ſuper ipſum autem efflorebit ſanctificatio mea.

Gloria Patri, &c.

Oraiſon.

DIeu tout-puiſſant & éternel, qui allumez le feu de votre amour dans les cœurs de vos Saints : donnez à nos ames la même force de foi & de charité dont vous avez animé votre bienheureux Martyr N. & ſes compagnons ; afin qu'en nous réjouiſſant de leurs victoires, nous profitions auſſi de leurs exemples ; Par Notre Seigneur.

Jesus-Christ institue le Sacrement de l'Eucha-
ristie. Avec quelle foi, quelle reconnoissance &
quel amour devons-nous assister aux Offices établis
pour l'honorer !

POUR LA FESTE
DU S. SACREMENT.

Aux premieres Vépres. Ant.

Sacerdos in æternum Christus Dominus
secundùm ordinem Melchisedech, pa-
em & vinum obtulit.

Pseaume Dixit Dominus, &c. *page* 345.

Ant. Miserator Dominus escam dedit ti-
entibus se, in memoriam suorum mira-
lium.

Pſeaume. Confitebor tibi, *page* 346.

Ant. Calicem ſalutaris accipiam, & ſa
crificabo hoſtiam laudis.

Pſeaume. 115.

CRedidi propter quod locutus ſum
ego autem humiliatus ſum nimis.

Ego dixi in exceſſu meo ; omnis hom
mendax.

Quid retribuam Domino, pro omnib
quæ retribuit mihi ?

Calicem ſalutaris accipiam ; & nome
Domini invocabo.

Vota mea Domino reddam coram om
populo ejus ; pretioſa in conſpectu Domi
mors ſanctorum ejus.

O Domine ! quia ego ſervus tuus ; eg
ſervus tuus, & filius ancillæ tuæ.

Dirupiſti vincula mea ; tibi ſacrificab
hoſtiam laudis, & nomen Domini invo
cabo.

Vota mea Domino reddam in conſpect
omnis populi ejus ; in atriis domûs D
mini, in mèdio tui Jeruſalem.

Gloria Patri, &c.

Ant. Sicut novellæ olivarum, Eccleſ
filii ſint in circuitu menſæ Domini.

Pſeaume Beati omnes qui, *page* 204.

Ant. Qui pacem poſuit fines Eccleſiæ
frumenti adipe ſatiat nos dominus.

Pſeaume Lauda Jeruſalem, *page* 211.

Aux secondes Vêpres & aux Saluts après les Pseaumes, on dit cette Antienne seule, Vincenti dabo manna absconditum, & nomen novum, alleluia.

Petit Chapitre. 1. Cor. 11.

FRatres : Ego enim accepi à Domino; quod & tradidi vobis : quoniam Dominus Jesus in qua nocte tradebatur, accepit panem, & gratias agens, fregit & dixit : Accipite & manducate, hoc est corpus meum quod pro vobis tradetur, hoc facite in meam commemorationem.

℟. Deo gratias.

℣. Venite, comedite panem meum, & bibite vinum quod miscui vobis. Quia parata. ℟. Gloria Patri, &c. Quia parata.

Hymne. Pange lingua, &c. *comme ci-après Hymnes*, page 389.

℣. Panem de cœlo præstitisti eis.

℟. Omne delectamentum in se habentem.

Ad 1. Vêpres, à Magnificat, *Antienne.* O quam suavis est, Domine, Spiritus tuus; quam ut dulcedinem tuam in filios demonstres, pane suavissimo de cœlo præstito,

Ad Matines. Hymne. Sacris solemniis, &c. *comme ci-après deux Hymnes*, page 390.

Ad Laudes, Prime, Tierce, Sexte & None, Sapientia, *& les autres Antiennes qui sont à l'Office du saint Sacrement, ci-devant*

Pſeaume Dominus regnavit, &c. *page* 16
Chapitre. Fratres, ego enim, *comme a*
2 *Vépres. Hymne.* Verbum ſupernum, *p.* 368
v. Poſuit fines, &c. *Au* Benedictus, *An*
Ego ſum. *Oremus.* Deus qui, *ci-deſſus.*

A Prime, les Pſeaumes ordinaires. Ant. Sa
pientia. *Chapitre.* Quicumque, *ci-après*
None.

Bref. v. Chriſte fili Dei vivi, miſerere
nobis, &c.

v. Exurge Chriſte, adjuva nos.
R. Et libera nos propter nomen tuum.
Oremus. Deus qui, &c.

A Tierce, les Pſeaumes ordinaires, l'Antienne
Angelorum eſca. *Le Chapitre*, Fratres, eg
enim. *ci-devant page* 365. *le petit* R. Panem
cœli dedit eis, alleluia, alleluia. Panem An
gelorum manducavit homo, alleluia, &c
Le v. Cibavit illos ex adipe frumenti.
Le R. Et de petra melle ſaturavit eos.
Et l'Oremus Deus qui, *comme ci-devant*
Sexte, les Pſeaumes ordinaire. Ant. Pinguis e

Chapitre. 1. Cor. 11.

QUotieſcumque enim manducabitis p
nem hunc, & calicem bibetis, mor
tem Domini annuntiabitis donec veni
R. Deo gratias. *Bref.* R. Cibavit illos. &c
comme ci-deſſus. v. Educas panem de terra
R. Et vinum lætificet cor hominis. *Oremu*
Deus qui, *ci-devant.*

A None, les Pſeaumes ordinaires, l'Antienne Vincenti, &c.

Chapitre. 1. Cor. 11.

QUicumque manducaverit panem hunc vel biberit calicem Domini indignè, reus erit corporis & ſanguinis Domini, R. Deo gratias. v. Educas panem, &c. v. Poſuit fines. *Oremus.* Deus qui, &c.

HYMNES POUR TOUTE L'ANNE'E.

Pour l'Avent, a Vespres.

COnditor alme ſiderum,
Æterna lux credentium.
Chriſte Redemptor omnium,
Exaudi preces ſupplicum.

Qui condolens interitu,
Mortis perire ſeculum,
Salvaſti mundum languidum,
Donans reis remedium.

Vergente mundi veſpere,
Uti ſponſus de thalamo,
Egreſſus honeſtiſſimâ,
Virginis Matris clauſulâ.

Cujus forti potentiæ,
Genucurvantur omnia,
Cœleſtia, terreſtria,
Lutu fatentur ſubdita.

Te deprecamur, agie,
Venture judex ſeculi,
Conſerva nos in tempore,
Hoſtis à telo perfidi.
Laus, honor, virtus, gloria,
Deo Patri & Filio,
Sancto ſimul Paraclito,
In ſempiterna ſecula. Amen.

A Matines.

VErbum ſupernum prodiens,
A Patre olim exiens,
Qui natus orbi ſubvenis,
Curſu declivi temporis,
Illuminet nunc pectora,
Tuoque amore concrema,
Audito ut præconio,
Sint pulſa tandem lubrica.
Judexque cùm poſt aderis,
Rimaris facta pectoris,
Reddens vicem pro additis,
Juſtiſque regnum pro bonis.
Non demùm arctemur malis,
Pro qualitate criminis,
Sed cum beatis compotes,
Simus perenne cælites.
Laus, honor, virtus, gloria,
Deo Patri & Filio,
Sancto ſimul paracleto,
In ſempiterna ſecula. Amen.

A Laudes.

VOx clara ecce intonat,
Obſcura quæque increpat,
Pellantur eminus ſomnia,
Ab æthere Chriſtus promicat.
Mens jam reſurgat torpida,
Quæ ſorde extat ſaucia:
Sidus refulget jam novum,
Ut tollat omne noxium.
Et ſursùm Agnus mittitur
Laxare gratìs debitum:
Omnes pro indulgentia,
Vocem demus cum lacrymis.
Secundo ut cùm fulſerit,
Mundumque horror cinxerit,
Non pro reatu puniat,
Sed nos pius tunc protegat.
Laus, honor, virtus, gloria,
Deo Patri & Filio,
Sancto ſimul Paraclito,
In ſempiterna ſecula. Amen.

Pour Noel, à Vépres & à Matines.

CHriſte Redemptor omnium,
Ex patre patris unice,
Solus ante principium,
Natus ineffabiliter.
Tu lumen, tu ſplendor Patris,
Tu ſpes perennis omnium,
Intende quas fundunt preces,
Tui per orbem famuli.
Memento ſalutis auctor,

Quòd noſtri quondam corporis,
Ex illibata Virgine,
Naſcendo formam ſumpſeris.
Sic præſens teſtatur dies,
Currens per anni circulum,
Quòd ſolus à ſede Patris
Mundi ſalus adveneris.
Hunc cœlum, terra, hunc mare,
Hunc omne quod in eis eſt,
Auctorem adventûs tui
Laudans exulta cantico.
Nos quoque qui ſancto tuo
Redempti ſanguine ſumus,
Ob diem natalis tui,
Hymnum novum concinimus.
Gloria tibi, Domine,
Qui natus es de Virgine,
Cum Patre & ſancto Spiritu,
In ſempiterna ſecula. Amen.

A Laudes.

A Solis ortûs cardine,
Ad uſque terræ limitem,
Chriſtum canamus principem,
Natum Mariâ Virgine.
Beatus auctor ſeculi,
Servile corpus induit,
Ut carne carnem liberans,
Ne perderet quos condidit.
Caſtæ parentis viſcera,
Cœleſtis intrat gratia,
Venter puellæ bajulat

Secreta quæ non noverat.
Domus pudici pectoris
Templum repentè fit Dei ;
Intacta neſciens pectoris
Verbo concepit filium.
Enixa eſt puerpera,
Quem Gabriel prædixerat,
Quem Matris alvo geſtiens,
Clauſus Joannes ſenſerat.
Fœno jacere pertulit,
Præſepe non abhorruit,
Parvoque lacte paſtus eſt,
Per quem nec ales eſurit.
Gaudet chorus cœleſtium,
Et Angeli canunt Deo,
Palamque fit Paſtoribus
Paſtor, creator omnium.
Gloria tibi Domine,
Qui natus es de Virgine,
Cum Patre & ſancto Spiritu,
In ſempiterna ſecula. Amen.

Pour les Saints Innocens, à Vêpres & à Laudes.

SAlvete flores Martyrum,
Quos lucis ipſo in limine,
Chriſti inſecutor ſuſtulit,
Ceu turbo naſcentes roſas.
Vos prima Chriſti victima,
Grex immolatorum tener,
Aram ante ipſam ſimplices,
Palma & coronis luditis.
Gloria tibi, Domine, &c.

A Matines

AUdit Tyrannus anxius
Adeſſe regum principem,
Qui nomen Iſrael regat,
Teneatque David regiam.
Exclamat amens nuncio,
Succeſſor inſtat, pellimur,
Satelles i, ferrum rape,
Perfunde cunas ſanguine.
Quid proficit tantum nefas?
Quid crimen Herodem juvat?
Unus tot inter funera,
Impunè Chriſtus tollitur.
Gloria tibi, Domine, &c.

Pour les Rois, à Vêpres & à Matines.

HOſtis Herodes impie,
Chriſtum venire quid times?
Non eripit mortalia,
Qui regna dat cœleſtia.
Ibant Magi quam viderant
Stellam ſequentes præviam;
Lumen requirunt lumine,
Deum fatentur munere.
Lavacra puri gurgitis,
Cœleſtis agnus attigit,
Peccata quæ non detulit,
Nos abluendo, ſuſtulit.
Novum genus potentiæ,
Aquæ rubeſcunt hydriæ,
Vinumque juſſa fundere,
Mutavit unda originem,

Gloria tibi Domine,
Qui apparuiſti hodie,
Cum Patre & ſancto Spiritu,
In ſempiterna ſecula. Amen.

A LAUDES.

O Sola magnarum urbium,
Major Bethleem, cui contigit,
Ducem ſalutis cœlitus,
Incorporatum gignere.

Quem ſtella, quæ Solis rotam
Vincit decore ac lumine,
Veniſſe terris nuntiat,
Cum carne terreſtri Deum?

Videre poſtquàm illum Magi,
Foa promunt munera;
Stratique votis offerunt
Thus Myrrham, & Aurum regium.

Regem Deumque annuntiant
Theſaurus & fragans odor
Thuris Sabæi, ac myrrheus
Pulvis Sepulchrum prædocet.

Gloria tibi, Domine,
Qui apparuiſti hodie,
Cum Patre & ſancto Spiritu,
In ſempiterna ſecula. Amen.

Pour le Carême, à Vêpres.

AUdi benigne Conditor,
Noſtras preces cum fletibus,
In hoc ſacro jejunio
Fuſas quadragenario.

Scrutator alme cordium,

Infirma tu ſcis virium,
Ad te reverſis exhibe
Remiſſionis gratiam.
Multùm quidem peccavimus,
Sed parce confitentibus,
Ad laudem tui nominis,
Confer medelam languidis.
Sic corpus extra conteri,
Dona per abſtinentiam,
Jejunet ut mens ſobria
A labe prorsùs criminum.
Præſta beata Trinitas,
Concede ſimplex Unitas,
Ut fructuoſa ſint tuis
Jejuniorum munera. Amen.

à Matines.

EX more docti myſtico,
Servemus hoc jejunium,
Deno dierum circulo
Ducto quater noviſſimo.
Lex & Prophetæ primitus
Hoc prætulerunt, poſtmodum,
Chriſtus ſacravit, omnium
Rex atque factor temporum.
Utamur ergo parcius
Verbis, cibis, & potibus,
Somno, jocis, & arctius
Perſtemus in cuſtodia.
Vitemus autem peſſima,
Quæ ſubruunt mentes vagas,
Nullumque demus callidi

Hoſtis locum tyrannidi.
Dicamus omnes cernui,
Clamemus atque ſinguli,
Ploremus ante judicem,
Flectamus iram vindicem.
Noſtris malis offendimus,
Tuam, Deus, clementiam,
Effunde nobis deſuper,
Remiſſor indulgentiam.
Memento quòd ſumus tui,
Licèt caduci pſalmatis,
Ne deshonorem nominis
Tui, precamur, alteri.
Laxa malum quod fecimus,
Auge bonum quod poſcimus,
Placere quo tandem tibi
Poſſimus hic & perpetim.
Præſta beata Trinitas,
Concede ſimplex Unitas,
Ut fructuoſa ſint tuis
Fejuniorum munera. Amen.

à Laudes.

JAm Chriſte Sol juſtitiæ,
Mentis dieſcant tenebræ,
Virtutum ut lux redeat,
Terris diem cùm reparas.
Da tempus acceptabile,
Et pœnitens cor tribue,
Convertat ut benignitas,
Quos longa ſuffert pietas.
Quiddamque pœnitentiæ

Da ferre, quamvis gravium
Majore tuo munere,
Quo demptio fit criminum.
Dies venit, dies tua,
In qua reflorent omnia,
Lætemur in hac ad tuam
Per hanc reducti gratiam.
Te rerum universitas,
Clemens adoret Trinitas,
Et nos novi per veniam
Novum canamus canticum. Amen.

Pour le tems de la Passion, à Vêpres.

VExilla Regis prodeunt,
Fulget Crucis mysterium,
Quo carne carnis conditor
Suspensus est patibulo.
Quo vulneratus insuper
Mucrone diro lanceæ,
Ut nos lavaret crimine,
Manavit unda & sanguine.
Impleta sunt quæ concinit
David fidelis carmine,
Dicens, in nationibus
Regnavit à ligno Deus.
Arbor decora & fulgida,
Ornata Regis purpurâ,
Electa digno stipite,
Tam sancta membra tangere.
Beata cujus brachiis,
Sæcli pependit pretium,
Statera facta corporis,

Prædam que tulit tarrari.]
O Crux ave ſpes unica,
Hoc Paſſionis tempore,
Auge piis juſtitiam,
Reiſque dona veniam.
Te ſumma Deus Trinitas,
Collaudet omnis ſpiritus,
Quos per crucis myſterium
Salvas, rege per ſæcula. Amen.

A Laudes.

PAnge lingua glorioſi
Prælium certaminis,
Et ſuper Crucis trophæum
Dic triumphum nobilem,
Qualiter Redemptor orbis
Immolatus vicerit.
De parentis protoplaſti
Fraude factor condolens,
Quandò pomi noxialis
Morſu in mortem corruit,
Ipſe lignum tunc notavit,
Damna ligni ut ſolveret.
Hoc opus noſtræ ſalutis
Ordo depoposcerat,
Multiformis proditoris
Ars ut artem falleret,
Et medelam ferret inde,
Hoſtis unde læſerat.
Quando venit ergo ſacri
Plenitudo temporis,
Miſſus eſt ab arce Patris

Natus, Orbis conditor,
Atque ventre virginali
Caro factus produit.
Vagit infans inter arcta
Conditus præsepia:
Membra pannis involuta,
Virgo Mater alligat,
Et manus, pedesque, & crura
Strictâ cingit fasciâ.
Gloria & honor Deo.
Usquequaque altissimo,
Unà Patri, Filioque,
Inclyto Paraclito;
Cui laus est & potestas,
Per æterna secula. Amen.

à Laudes.

LUstris sex qui jam peractis,
Tempus implens corporis,
Se volente, natus ad hoc,
Passioni deditus,
Agnus in crucis levatur
Immolandus stipite.
Hic acetum, fel, arundo,
Sputa, clavi, lancea,
Mite corpus perforatur:
Sanguis, unda profluit,
Terra, pontus, astra, mundus,
Quo lavantur flumine.
Crux fidelis inter omnes,
Arbor una nobilis:
Nulla silva talem profert

Fronde, flore, germine :
Dulce lignum, dulces clavos,
Dulce pondus ſuſtinet.
Flecte ramos arbor alta,
Tenſa laxa viſcera ;
Et rigor lenteſcat ille
Quem dedit nativitas ;
Ut ſuperni membra Regis
Miti tendas ſtipite.
Sola dignà tu fuiſti
Ferre ſæcli pretium,
Atque portum præparare
Nauta mundo naufrago,
Quem ſacer cruor perunxit,
Fuſus Agni corpore.
Gloria & honor Deo
Uſquequaque altiſſimo,
Unà Patri, Filioque,
Inclyto Paraclito ;
Cui laus eſt & poteſtas,
Per æterna ſecula. Amen.

Si nous ſommes reſſuſcités avec Jeſus-Chriſt, cherchons les choſes d'en haut.

Ordiſon.

O Dieu, qui nous avez aujourd'hui ou-ver l'entrée de l'éternité par la victoire que votre Fils unique a remportée ſur la mort; ſecondez par votre divin ſecours, les prie-res & les vœux que vous nous avez vous-même inſpirés, en nous prévenant par vo-tre grace. Ainſi ſoit-il.

Proſe pour le jour de Pâques.

VIctimæ Paſchali laudes immolent Chriſtiani.

Agnus redemit oves, Chriſtus innocens Patri Reconciliavit peccatores.

Mors

s avec Jesus-Christ,
ses d'en haut.

n.

vez aujourd'hui ou
é par la victoire qu
portée sur la mort
n secours, lés prie
us nous avez vous
s prévenant par vo

r de Pâques.

laudes immolent

Christus innocens
catores.

Mors

Mors & vita duello Conflixere mirando,
Dux vitæ mortuus Regnat vivus.
Dic nobis Maria, Quid vidisti in via,
Sepulchrum Christi viventis,
Et gloriam vidi resurgentis.
Angelicos testes, sudarium & vestes.
Surrexit Christus spes nostra,
Præcedet vos in Calilæam.
Scimus Christum surrexisse, A mortuis
verè Tu nobis victor, Rex miserere.
Alleluia.

Pour le tems de Pâques, à Vêpres.

AD cœnam agni providi, Et stolis albis candidi, post transitum maris rubri Christo canamus Principi.
Cujus corpus sanctissimum, In ara crucis torridum, Cruore ejus roseo Custando vivimus Deo.
Protecti Paschæ vespere, A devastante Angelo, Erepti de durissimo Pharonis imperio,
Jam Pascha nostrum Christus, est Qui immolatus Agnus est: Sinceritatia azyma, Caro ejus oblata est.
O verè digna hostia, Per quam fracta sunt tartara, Redempta plebs captivata, Reddita vitæ præmia.
Consurgit Christus tumulo, Victor redit de barathro, Tyrannum trudens vinculo, Et paradisum reserans.

Quæsumus Auctor omnium, In hoc Pas-
chali gaudio, Ab omni mortis impetu
tuum defende populum.

Gloria tibi, Domine, Qui surrexisti a
mortuis, Cum Patre & Sancto Spiritu,
In sempiterna sæcula. Amen.

A Matines.

REx sempiterne Domine, Rerum Crea-
tor omnium, Qui eras ante sæcula,
Semper cum Patre Filius.

Qui mundi in primordio Adam plasmasti
hominem, Cui tuæ imagini Multùm dedis-
ti similem.

Quem diabolus deceperat, Hostis huma-
ni generis: Cujus tu formam corpori
Assumere dignatus es.

Ut hominem redimeres, Quem ante jam
Plasmaveras, Et nos Deo conjungeres, E-
carnis contubernium.

Quem editum ex Virgine Paveścit om-
nis anima: Per quem & nos resurgere De
votâ mente credimus.

Qui nobis in baptismate Donasti indul-
gentiam, Qui tenebamur vinculis Liga-
conscientiæ,

Qui crucem propter homines Susciper
dignatus es: Dedisti tuum sanguinem
Nostræ salutis pretium.

Quæsumus Auctior omnium, &c.

Gloria tibi, Domine, &c. *comme ci-
dessus.*

A Laudes.

AUrora lucis rutilat, Cœlum laudibus intonat, Mundus exultans jubilat, Gemens infernus ululat :

Cùm Rex ille fortiſſimus Mortis confractis viribus, Pede conculcans tartara, Solvit à pœna miſeros.

Ille qui clauſus lapide Cuſtoditur ſub milite, Triumphans pompâ nobili Victor ſurgit de funere.

Solutis jam gemitibus, Et inferni doloribus, Quia ſurrexit Dominus, Reſplendens clamat Angelus.

Quæſumus, Auctor omnium, In hoc Paſchali gaudio, Ab omni mortis impetu Tuum defende populum.

Gloria tibi, Domine, &c. *ci-devant.*

Jesus-Christ monte au Ciel.

Que votre cœur, Seigneur, en quittant la terre, en sépare le mien, & m'attire à vous dans le Ciel.

Pour l'Ascension, à Vêpres & à Laudes.

JEsu nostra Redemptio, Amor & desiderium, Deus Creator omnium, Homo in fine temporum :

Quæ te vicit clementia, Ut ferres nostra crimina, Crudelem mortem patiens, Ut nos à morte tolleres ?

Inferni claustra penetrans, Tuos captivos redimens, Victor triumpho nobili, Ad dextram Patris residens.

te au Ciel.

neur, en quittant
mien, & m'attire

pres & à Laudes.

, Amor & deside-
r omnium, Homo

ia, Ut ferres noſtra
tem patiens, Ut nos

ans, Tuos captivos
pho nobili, Ad dex-

Ipſa te cogat pietas, ut mala noſtra ſuperes Parcendo; & voti compotes Nos tue vultu ſaties.

Tu eſto noſtrum gaudium, Qui es futurus præmium: Sit noſtra in te gloria, Per cuncta ſemper ſæcula. Amen.

A Matines.

ÆTerne Rex altiſſime, Redemptor & fidelium, Quo mors ſoluta deperit, Datur triumphus gratiæ.

Scandens tribunal dextræ, Patris, poteſtas omnium, Collata Jeſu cælitus, Quæ non erat humanitus.

Ut trina rerum machina, Cœleſtium, terreſtrium, Et infernorum condita, Flectat genu jam ſubdita.

Tremunt videntes Angeli, verſa vice mortalium: Culpat caro, purgat caro, Regnat Deus Dei caro.

Tu Chriſte noſtrum gaudium, Manens Olympo præmium; Mundi regis qui fabricam, Mundana vincens gaudia.

Hinc te precantes, quæſumus, Ignoſce culpis omnibus, & corda ſurſùm ſubleva Ad te ſupernâ gratiâ.

Ut cum repentè cœperis Clarere nube Judicis, Pœnas repellas debitas, Reddas coronas perditas.

Gloria tibi, Domine, qui ſcandis ſuper ſidera, Cum Patre & ſancto Spiritu, In ſempiterna ſæcula. Amen.

Eſprit Saint, gravez dans nos cœurs la Loi
Dieu, & faites-nous-la aimer & pratiquer

Pour la veille, le jour & l'Octave de
Pentecôte.

VEni Creator Spiritus, Mentes tuoru
viſita, Imple ſupernâ gratiâ, Quae
creaſti pectora.

Qui Paracletus diceris, Donum Dei al
ſimi, Fons vivus, ignis, charitas, Et ſp
talis unctio.

Tu ſeptiformis munere, Dextrae De
digitus, Tu ritè promiſſum Patris Ser
ne ditans guttura.

Accende lumen ſenſibus, Infunde ar
rem cordibus, Infirma noſtri corporis V
tute firmans perpeti.

Hoſtem repellas longius, Pacemque dones protinus, Ductore ſic te praevio, Vitemus omne noxium.

Per te ſciamus da Patrem, Noſcamus atque Filium, Te utriuſque Spiritum, Credamus omni tempore.

Gloria Patri Domino, Natoque, qui à mortuis Surrexit, ac Paraclito, In ſaeculorum ſaecula. Amen.

A Matines.

JAm Chriſtus aſtra aſcenderat : Reverſus unde venerat, Promiſſum Patris munere Sanctum daturus Spiritum.

Solemnis urgebat dies Quo myſtico ſeptemplici, Orbis volutus ſeptis Signat beata tempora.

Dum hora cunctis tertia Repentè mundus intonat, Orantibus Apoſtolis Deum veniſſe nunciat.

De Patris ergo lumine Decorus ignis almus eſt, Qui fida Chriſti pectora, Calore verbi compleat.

Impleta gaudent viſcera Afflata Sancto Spiritu, Voces diverſas intonant, Fantur Dei magnalia.

Ex omni gente cogniti, Græcis, Latinis, Barbaris, Cunctiſque admirantibus, Linguis loquuntur omnium.

Judæa tunc incredula, Veſana torvo ſpiritu, Ructare muſti crapulam Alumnos Chriſti concrepat.

Sed ſignis & virtutibus Occurrit, & docet Petrus, Falſa profari perfidos, Jo ele teſte comprobans.

Gloria Patri Domino, Nato que, qui à mortuis Surrexit, ac Paraclito, in ſæculorum ſæcula. Amen.

A Laudes.

BEata nobis gaudia Anni reduxit orbita, Cùm Spiritus Paraclitus Effulſit in diſcipulos.

Ignis vibrante lumine, Linguæ figuram detulit, Verbis ut eſſent profiui Et charitate fervidi.

Linguis loquuntur omnium, Turbæ pavent gentilium, Muſto madere deputant Quos Spiritus repleverat.

Patrata ſunt hæc myſticè, Paſchæ peracto tempore, Sacro dierum numero, Quo lege fit remiſſio.

Te nunc Deus piiſſime, Vultu precamur cernuo, Illapſa nobis cælitus Largire dona Spiritus.

Dudum ſacrata pectora, Tuâ repleſti gratiâ, Dimitte noſtra crimina, & da quieta tempora.

Gloria Patri Domino, Natoque, qui à mortuis Surrexit, ac Paraclito, in ſeculorum ſecula. Amen.

Pour la très-ſainte Trinité, à Vépres.

O Lux beata Trininitas, Et principalis Unitas, Jam ſol recedit igneus, Infunde lumen cordibus.

Te mane laudum carmine, Te deprecemur veſpere, Te noſtra ſupplex gloria Per cuncta laudet ſecula.

Deo Patri ſit gloria, Ejuſque ſoli Filio, Cum Spiritu Paraclito, & nunc, & in perpetuum. Amen.

à Matines.

SUmmæ Deus clementiæ, Mundique Factor machinæ: Unus potentialiter, Trinuſque perſonaliter:

Da dexteram ſurgentibus, Exurgat ut mens ſobria, Flagrans, & in laudem Dei, Grates rependat debitas.

Gloria Patri Domino, Gloria Unigenito, Unà cum Sancto Spiritu, In ſepiterna ſecula. Amen.

à Laudes.

TU Trinitatis Unitas, Orbem potenter qui regis, Attende laudum cantica, Quæ excubantes pſallimus.

Ortus refulget lucifer, Sparſamque lucem nunciat, Cadit caligo noctium, Lux ſancta nos illuminet.

Deo Patri ſit gloria, Ejuſque ſoli Filio, Cum Spiritu Paraclito, Et nunc & in perpetuum.

Pour le très-saint Sacrement à Vêpres.

PAnge lingua glorioſi Corporis myſte-
rium, Sanguiniſque pretioſi Quem in
mundi pretium, Fructus ventris generoſi,
Rex effudit gentium.

Nobis datus, nobis natus Ex intacta
Virgine, Et in mundo converſatus, Spa
Sparſo verbi ſemine, Sui moras incolatus
Miro clauſit ordine.

In ſupremæ nocte cœnæ Recumbens
cum fratribus, Obſervatâ lege plenè Cibis
in legalibus, Cibum turbæ duodenæ Se
dat ſuis manibus.

Verbum caro panem verum Verbo car-
nem efficit, Fitque ſanguis Chriſti merum,
Et ſi ſenſus deficit, Ad firmandum cor
ſincerum Sola fides ſufficit.

Tantum ergo Sacramentum, Venere-
mur cernui: Et antiquum documentum
Novo cedat ritui: Præſtet fides ſupple-
mentnm Senſuum defectui.

Genitori, Genitoque Laus & jubilatio,
Salus, honor, virtus quoque Sit & bene-
dictio, Procedenti ab utroque Compar ſit
laudatio. Amen.

à Matines.

SAcris ſolemniis juncta ſint gaudia,
Et ex præcordiis ſonent præconia:
Recedant vetera, nova ſint omnia,
Corda, voces & opera.

Noctis recolitur cœna noviſſima,
Quâ Chriſtus creditur Agnum & azima
Dediſſe fratribus, juxtà legitima
Priſcis indulta Patribus.

Poſt Agnum typicum, expletis epulis,
Corpus Dominicum datum diſcipulis,
Sic totum omnibus, quod totam ſingulis,
Ejus fatemur manibus.

Dedit fragilibus corporis ferculum,
Dedit & triſtibus ſanguinis poculum,
Dicens: accipite quod trado vaſculum,
Omnes ex eo bibite.

Sic ſacrificium iſtud inſtituit,
Cujus officium committi voluit,
Solis Preſbyteris, quibus ſic congruit,
Ut ſumant & dent cæteris.

Panis Angelicus fit panis hominum;
Dat panis cœlicus figuris terminum:
O res mirabilis! manducat Dominum
Pauper, ſervus & humilis.

Te trina Deitas, unaque poſcimus,
Sic nos tu viſita, ſicut te colimus:
Per tuas ſemitas duc nos quò tendimus.
Ad lucem quam inhabitas. Amen.

à Laudes.

VErbum ſupernum prodiens,
Nec Patris linquens dexteram,
Ad opus ſuum exiens,
Venit ad vitæ veſperam.

In mortem à diſcipulo
Suis tradendus æmulis,

Priùs in vitæ ferculo
Se tradidit DISCIPULIS.
Quibus ſub bina ſpecie
Carnem dedit & ſanguinem,
Ut duplicis ſubſtantiæ
Totum cibaret hominem.
Se naſcens dedit ſocium,
Conveſcens in edulium,
Se moriens in pretium,
Se regnans dat in præmium.
O ſalutaris Hoſtia,
Quæ cœli pandis oſtium:
Bella premunt hoſtilia,
DA robur, fer auxilium.
Uni trinoque DOMINO
Sit ſempiterna gloria,
Qui vitam ſine termino
Nobis donet in Patria. Amen.

Pour la S. Jean Baptiſte, à Vêpres.

UT queant laxis reſonare fibris,
Mira geſtorum famuli tuorum,
Solve polluti labii reatum,
Sancte Joannes.
Nuncius celſo veniens olympo,
Te Patri magnum fore naſciturum,
Nomen & vitæ ſeriem gerendæ
Ordine promit.
Ille promiſſi dubius ſuperni,
Perdidit promptæ modulos loquelæ,
Sed reformaſti genitus peremptæ.
Organa vocis.

Ventris obſtruſo recubans cubili,
Senſeras regem thalamo manentem,
Hinc parens nati meritis uterque
Abdita pandit.
Gloria Patri, Genitæque proli,
Et tibi compar utriuſque ſemper
Spiritus alme, Deus unus, omni
Tempore ſæcli. Amen.

à Matines.

ANtra deſerti teneris ſub annis,
Civium turmas fugiens, petiſti
Ne levi ſaltem maculare vitam
Flamine poſſes.
Præbuit hirtum tegumen camelus
Artubus ſacris, ſtophium bidentes
Cui latex hauſtum, ſociata paſtum
Mella locuſtis.
Cæteri tantum cecinere Vatem
Corde præſago jubar affuturum:
Tu quidem mundi ſcelus auferentem
Indice prodis.
Non fuit vaſti ſpatium per orbis
Sanctior quiſquam genitus Joanne,
Qui nefas ſæcli meruit lavantem
Tingere lymphis.
Gloria Patri, genitaeque proli, &c.

à Laudes.

O Nimis fœlix, meritique celſi,
Nenſciens labem nivei pudoris
Præpotens Martyr, eremique cultor
Maxime Vatum.

Serta ter denis alios coronant
Aucta crementis, duplicata quoſdam:
Trina centeno cumulata fructu,
Te ſacer ornant.

Nunc potes noſtris meritis opimis,
Pectoris duros lapides repelle,
Aſperum planans iter, & reflexos
Dirige calles.

Ut pius mundi Sator & Redemptor,
Mentibus pulſâ livione puris,
Ritè dignetur veniens ſacratos
Ponere greſſus.

Laudibus cives celebrant ſuperni,
Te Deus ſimplex, pariterque Trine,
Supplices, & nos veniam precamur,
Parce redemptis. Amen.

Pour S. Pierre & S. Paul, à Vêpres.

AUreâ luce & decore reſeo,
Lux lucis omne perfudiſti ſeculum,
Decorans cœlos inclyto martyrio,
Hac ſacrâ die quae dat reis veniam.

Janitor cœli, Doctor orbis pariter,
Judices ſaecli, vera mundi lumina,
Per crucem alter, alter enſe triumphans,
Vitae ſenatum laureari poſſident.

O felix Roma, quae tantorum Principum
Es purpurata pretioſo ſanguine!
Non laude tuâ, ſed ipſorum meritis,
Excellis omnem mundi pulchritudinem.

Sit Trinitati ſempiterna gloria,
Honor, poteſtas atque jubilatio,

In unitate, cui manet imperium,
Et tunc, & modò per æterna ſecula.
Amen.

à Matines.

ÆTerna Chriſti munera, &c. *ci-après à la page* 405. *à Laudes.*

JAm bone Paſtor Petre, clemens accipe
Vota precantum, & peccati vincula
Reſolve, tibi poteſtate traditâ,
Quâ cunctis cœlum verbo claudis, aperis.

DOctor egregie Paule, mores inſtrue,
Et mente polum nos transferre ſatage
Donec perfectum largiatur pleniùs
Evacuato quod ex patre gerimus.

Sit Trinitati ſempiterna gloria,
Honor, poteſtas atque jubilatio;
In unitate cui manet imperium,
Et nunc & modò per æterna ſecula. Amen.

Pour Ste. Marie Magdelaine, à Vépres.

PAter ſuperni luminis, Dum Magdalenam reſpicis, Flammas amoris excitas, Geluque ſolvis pectoris.

Amore currit ſaucia, Pedes beatos ungere, Lavare fletu, tergere Comis & ore lambere.

Adſtare non timet cruci, Sepulcro inhæret anxia, Truces nec horret milites: Pellit timorem charitas.

O vera Chriſte charitas! Tu noſtra purge crimina, Tu corda reple gratiâ, Tu redde cœli præmia.

Deo Patri ſit gloria, Ejuſque ſoli Filio, Cum Spititu Paraclito, Et nunc & in perpetuum. Amen.

à Matines.

NArdo Maria pyſtico, Unxit beatos Domini pedes, Rigando lacrymis, Et detergendo crinibus.

Honor, decus, imperium, Sit Trinitati unicæ, Patri, Nato, Paraclito, Per infinita ſecula. Amen.

à Laudes.

ÆTerni Patris Unice, Nos pio vultu reſpice, Qui Magdalenam hodie Vocas ad thronum gloriæ.

In theſauro repoſita Regis eſt drachma perdita, Gemmaque luce inclyta, De luto luci reddita.

Jeſu dulce refugium, Spes unica pœnitentium, Per peccatricis meritum, Peccata ſolve debitum.

Pia Mater & humilis, Naturæ memor fragilis, In hujus vitæ fluctibus, Nos rege tuis precibus.

Uni Deo ſit gloria, Pro multiformi gratia, Qui culpas & ſupplicia Remittit & dat præmia. Amen.

Pour S. Pierre aux Liens, à Vépres.

PEtrus beatus catenarum laqueos, Chriſto jubente, rupit mirabiliter, Cuſtos ovilis, Et Doctor Eccleſiæ, Paſtorque

Paſtorque gregis, conſervator ovium,
Arcet luporum truculentam rabiem.

Gloria Patri per immenſa ſecula,
Sit tibi Nate decus & imperium,
Honor, poteſtas, Sanctoque Spiritui:
Sit Trinitati ſalus in individua
Per infinita ſeculorum ſecula. Amen.

à Matines.

QUuodcumque vinclis ſuper terram Strinxeris, Erit in aſtris religatum fortiter: Et quod reſolvis in terris arbitrio, Erit ſolutum ſuper cœli radium:
In fine mundi Judex eris ſeculi.

Gloria Patri, &c. *comme ci-deſſus.*

à Laudes.

JAm bone Paſtor, &c. *page* 395.

Pour la Transfiguration, à Vêpres & à Matines.

QUuicumque Chriſtum quæritis, Oculos in altum tollite: Illic licebit viſere Signum perennis gloriæ.

Illuſtre quiddam cernimus, Quod neſciat finem pati, Sublime, celſum, interminum, Antiquitus cœlo & chao.

Hic ille Rex eſt Gentium, populique Rex Judaici, Promiſſus Abrahæ Patri Ejuſque in ævum ſemini.

Hunc & Prophetis teſtibus, Iiſdemque ſignatoribus, Teſtatur, & Pater jubet Audire nos & credere.

Gloria tibi, Domine, qui apparuiſt hodie, Cum Patre & ſancto Spiritu, In ſempiterna ſecula. Amen.

à Laudes.

AMor Jeſu dulciſſime, Quandò cor noſtrum viſitas, Pellis mentis caligi-nem, Et nos reples dulcedine.

Quàm felix eſt quem ſatias, Conſors paternæ dexteræ! Tu veræ lumen patriæ, Quod omnem ſenſum ſuperat.

Splendor paternæ gloriæ, Incompre-henſa bonitas, Amoris tui copiam Da no-bis per præſentiam.

Gloria tibi, Domine, &c. *ci-deſſus.*

Pour S. Michel, à Vêpres & à Matines.

TIbi Chriſte, ſplendor Patris, Vita, tus cordium, In conſpectu Angelo-rum Votis, voce pſallimus, Alternantes perſonando, Melos damus vocibus.

Collaudamus venerantes Omnes cœli milites, Sed præcipuè primatem cœleſtis exercitûs, Michaelem in virtute Conte-rentem Zabulon.

Quo cuſtode procul pelle, Rex Chriſte piiſſime, Omne nefas inimici; Mundo corde & opere, Paradiſo redde tuo, No ſolâ clementiâ.

Gloriam Patri melodis Perſonemus vo cibus, Gloriam Chriſto canamus, Glo riam Paraclito, Qui trinus & unus Deus Extat ante ſecula. Amen.

CHriſte ſanctorum decus Angelorum,
Rector humani generis, & Auctor,
Nobis æternum tribue benignus,
Scandere cœlum.

Angelus pacis Michael, ad iſtam
Cœlitus mitti rogitamus aulam,
Nobis ut crebro veniente creſcant
Proſpera cuncta.

Angelus fortis Gabriel, ut hoſtem
Pellat antiquum, volitet ab alto
Sæpius templum veniens ad iſtud
Viſere noſtrum.

Angelum nobis medicum ſalutis
Mitte de cœlis Raphael, ut omnes
Sanat ægrotos, pariterque noſtros
Dirigat actus.

Hinc Dei noſtri genitrix Maria,
Totus & nobis chorus Angelorum
Semper aſſiſtat, ſimul & beata
Concio tota.

Præſtet hoc nobis Deitas beata,
Patris, ac Nati, Pariterque Sancti
Spiritus, cujus roboat in omni
Gloria mundo. Amen.

Pour tous les Saints, à Vêpres & à Matines.

CHriſte Redemptor omnium, Conſerva
tuos famulos, Beatæ ſemper Virginis
placatus ſanctis precibus.
Beata quoque agmina Cœleſtium ſpiri-

tuum, Præterita, præsentia, Futura ma
pellite.

Vates æterni Judicis, Apostolique Do
mini, Suppliciter exposcimus Salvari ve
tris precibus.

Martyres Dei inclyti, Confessoresqu
lucidi, Vestris orationibus Nos ferte i
cœlestibus.

Chori sanctarum Virginum, Monacho
rumque omnium, Simul cum Sanctis om
nibus Consortes Christi facite.

Gentem auferte perfidam Credentium
de finibus; Ut Christo laudes debitas,
Persolvamus alacriter.

Gloria Patri ingenito, Ejusque unige
nito, Una cum sancto Spiritu, in sempiter
na secula. Amen.

A Laudes.

JEsu Salvator seculi, Redemptis ope sub
veni, Et pia Dei genitrix Salutem posce
miseris.

Cœtus omnes Angelici, Patriarcharum
cunei, & Prophetarum merita Nobis pre
centur veniam.

Baptista Christi prævius, Et clavige
æthereus, Cum cæteris Apostolis, No
solvant nexu criminis.

Chorus sacratus Martyrum, Confessi
Sacerdotum, Et virginalis castitas Nos
peccatis abluant.

Monachorum ſuffragia, Omneſque cives cœliti Annuant votis ſuplicum, Et vitæ poſcant præmium.

Laus, honor, virtus, gloria Deo Patri & Filio, Sancto ſimul Paraclito, In ſeculorum ſecula. Amen.

Pour les Apôtres, à Vêpres & à Matines.

EXultet cœlum laudimus, Reſultet terra gaudiis, Apoſtolorum gloriam Sacra canunt ſolemnia.

Vos ſæcli juſti Judices, Et vera mundi lumina, Votis precamur cordium, Audite preces ſupplicum.

Qui cœlum verbo clauditis, Seraſque ejus ſolvitis, Nos à peccatis omnibus Solvite juſſu, quæſumus.

Quorum præcepto ſubditur Salus & languor omnium, Sanate ægros moribus, Nos reddentes virtutibus.

Ut cùm Judex advenerit Chriſtus in fine ſeculi, Nos ſempiterni gaudii, Faciat eſſe compotes.

Deo Patri ſit gloria, Ejuſque ſoli Filio, Cum Spiritu Paraclito, & nunc & in perpetuum.

A Laudes.

ÆTerna Chriſti munera, Apoſtolorum gloriam, Laudes canentes debitas, Lætis canamus mentibus.

Eccleſiarum principes, Belli triumpha-

les duces, Cœlestis aulæ milites, Et vera mundi lumina.

Devota Sanctorum fides, Invicta spes credentium, Perfecta Christi charitas Mundi triumphat principem.

In his paterna gloria, In his voluntas Spiritûs, Exaltat in his Filius, Cœlum repletur gaudio.

Te nunc Redemptor quæsumus, Ut ipsorum consorcio, Jungas precantes servulos, In sempiterna secula. Amen.

Pour les Apôtres au tems de Pâques, à Vêpres & à Matines.

TRistes erant Apostoli, De nece sui Domini, Quem morte crudelissimâ Sævi damnarant impii.

Sermone blando Angelus Prædixit mulieribus: In Galilæa Dominus Videndus est quantociùs.

Illæ dum pergunt concitæ Apostolis hoc dicere, Videntes eum vivere Christi tenent vestigia.

Quo agnito Discipuli, In Galilæam properè Pergunt, videre faciem Desideratam Domini.

Quæsumus Auctor omnium, &c.

Gloria tibi, Domine, &c. *page* 382.

A Laudes.

CLaro Paschali gaudio, Sol mundo nitet radio, Cùm Christum jam Apostoli, Visu cernunt corporeo.

Oſtenſa ſibi vulnera In Chriſti carne fulgida, Reſurrexiſſe Dominum Voce fatentur publicâ.

Rex Chriſte clementiſſime, Tu corda noſtra poſſide, Ut tibi laudes debitas Reddamus omni tempore.

Quæſumus auctor omnium, &c.

Gloria tibi, Domine, &c. *ci-devant.*

Pour un Martyr, à Vêpres & à Matines.

DEus tuorum militum Sors & corona, præmium, Laudes canentes Martyris Abſolve nexu criminis.

Hic nempe mundi gaudia, Et blanbimenta noxia, Caduca ritè deputans, Pervenit ad cœleſtia.

Pœnas cucurrit fortiter, & ſuſtulit viriliter: Pro te eſſundens ſanguinem, Rterna dona poſſidet.

Ob hoc precatu ſupplici Te poſcimus piiſſime, In hoc triumpho Martyris, Dimitte noxam ſervulis.

Laus & perennis gloria, Deo Patri & Filio, Sancto ſimul Paraclito, In ſempiterna ſecula. Amen.

A Laudes.

MArtyr Dei, qui unicum Patris ſequendo Filium, Victis triumphas hoſtibus, Victor fruens cœleſtibus.

Tui precamur munere Noſtrum reatum dilue, Arcens mali contagium, Vitæ removens tædium.

Soluta ſunt jam vincula Tui ſacrati cor-
poris, Nos ſolve vinclis ſeculi, Amore
Filii Dei.

Deo Patri ſit gloria, &c. *comme ci-de-
vant, page* 401.

Pour pluſieurs Martyrs, à Vépres.

SAnctorum meritis inclyta gaudia,
Pangamus ſocii, geſtaque fortia:
Nam gliſcit animus promere cantibus
Victorum genue obtimum.

Hi ſunt quos retinens mundus inhorruit,
Ipſum nam ſterili flore per aridum
Sprevere penitùs, teque ſecuti ſunt
Rex Chriſte bone cœlitùs.

Hi pro te furias atque ferocia
Calcarunt hominum, ſævaque verbera:
His ceſſit lacerans fortiter ungula,
Nec crapſit penetralia.

Cæduntur gladiis, more bidentium,
Non murmur reſonat, non querimonia,
Sed corde tacito, mens bene conſcia
Conſervat patientiam.

Quæ vox, quæ poterit lingua retexere,
Quæ tu Martyribus munera præparas?
Rubri nam fluido ſanguine, laureis
Ditantur bene fulgidis.

Te ſumma Deitas, unaque poſcimus,
Ut culpa abluas, noxia ſubtrahas,
Des pacem famulis, nos quoque gloriam,
Per cuncta tibi ſecula. Amen.

Au tems de Pâques, on dit à Vêpres :
Rex glorioſe Martyrum, *& à Matines.*

ÆTerna Chriſti munera, Et martyrum victorias, Laudes canentes debitas, Lætis ſequamur mentibus.

Terrore victo ſeculi, Pœniſque ſpretis corporis, Mortis ſacræ compendio Vitam beatam poſſident.

Traduntur igni Martyres, Et beſtiarum dentibus, Armata ſævit ungulis Tortoris inſani manus.

Nudata pendent viſcera, Sanguis ſacratus funditur, Sed permanent immobiles Vitæ perennis gratiâ.

Te nunc Redemptor, quæſumus, Ut Martyrum conſortio Jungas precantes ſervulos, In ſempiterna ſecula. Amen.

à Laudes.

REx glorioſe Martyrum, Corona confitentium, Qui reſpuentes terrea, Perducis ad cœleſtia :

Aurem benignam protinùs Appone noſtris vocibus, Trophæa ſacra pangimus, Ignoſce quod deliquimus.

Tu vincis in Martyribus, Parcendo Confeſſoribus : Tu vince noſtra crimina, Donando indulgentiam.

Deo Patri ſit gloria, Ejuſque ſoli Filio, Cum Spiritu Paraclito, & nunc & in perpetuum.

Chant joyeux au tems de Pâques.

Alleluia, alleluia, alleluia.

O Filii & filiæ, Rex cœleſtis, Rex gloriæ, Morte ſurrexit hodie, Allelùia.

Alleluia, alleluia, alleluia.

Et mane primâ Sabbati, Ad oſtium monumenti, Acceſſerunt Diſcipuli, Alleluia.

Et Maria Magdalene, & Jacobi & Salome, venerunt corpus ungere, Alleluia.

In albis ſedens Angelus, Prædixit mulieribus, In Galilæa eſt Dominus, Allel.

Et Joannes Apoſtolus Cucurrit Petro citiùs, Monumento venit priùs, Alleluia.

Diſcipulis aſtantibus, in medio ſtetit Chriſtus, Dicens: Pax vobis omnibus, Alleluia.

Ut intellexit Didymus, Quia ſurrexerat Jeſus, Remanſit fide dubius, Alleluia.

Vide Thoma, vide latus, Vide pedes, vide manus, Noli eſſe incredulus. Allel.

Quandò Thomas vidit Chriſtum, Pedes manus, latus ſuum, Dixit: Tu es Deus meus, Alleluia.

Beati qui non viderunt, & firmiter crediderunt, Vitam æternam habebunt, Alleluia.

In hoc feſto ſanctiſſimo, Sit laus & jubilatio, Benedicamus Domino, Alleluia.

De quibus nos humillimas, Devotas atque debitas, Deo dicamus gratias.

Alleluia, alleluia, alleluia.

ORAISONS de Sainte Brigitte sur la Passion de Notre-Seigneur.

Premiere Oraison.

O Mon Sauveur JESUS-CHRIST, douceur éternelle de ceux qui vous chérissent, joie qui est au-dessus de toute joie & de tout desir, le salut & l'asyle des pécheurs ! qui avez dit que vos délices étoient d'être avec les enfans des hommes, & dont l'amour a passé jusqu'à ce point, que de vous faire homme pour nous : souvenez-vous, ô très-doux Seigneur, de toutes les idées de supplices, & de la très-intime douleur que vous ressentîtes en votre sacré Corps au tems que votre très-salutaire Passion s'approchoit ; souvenez-vous de l'amertume, & de la profonde tristesse dans laquelle votre ame se vit plongée, suivant vos paroles mêmes, quand dans la derniere réfection que vous prîtes avec vos Apôtres, vous leur donnâtes votre Sang & votre Corps, vous leur lavâtes les pieds, vous les honorâtes des baisers sacrés de votre bouche, & leur prédites la rigueur de vos tourmens : souvenez-vous aussi, ô bon Jesus ! de la crainte, de la douleur, & des peines que vous avez souffertes en

votre corps très-délicat, devant que d'être attaché au bois infâme de la croix, quand après avoir prié trois fois votre Pere, & répandu une ſueur de ſang, vous avez été trahi par l'un de vos Diſciples, pris par le peuple, dont vous aviez fait élection entre tous les autres, accuſé de faux témoins, condamné par la Sentence inique de trois Juges, en la ville de Jéruſalem, dans la fleur de votre âge; quand après vous avoir dépouillé de vos habits, on vous revêtit de ceux qu'on vous avoit donnés par mocquerie; on vous voila la face & les yeux, on vous frappa rudement, on vous lia à une colomne, on vous déchira le corps à grands coups de fouets, on vous impoſa la couronne d'épines ſur la tête, & que vous fûtes expoſé à d'autres innombrables excès de cruauté & d'ignominie. Ah Seigneur! donnez-moi s'il vous plaît, en conſidération de toutes ces douleurs, un vrai regret de mes fautes devant la mort, une véritable confeſſion, & très-digne ſatisfaction de toutes mes offenſes.

Ainſi ſoit-il. *Pater Ave.*

II. Oraiſon.

O Jeſus, Créateur de l'univers, qui pour votre immenſité ne pouvez être borné d'aucunes limites, & qui enfermez la terre dans vos mains! ſouvenez-vous de

la très-cuisante douleur que vous endurâtes, quand les Juifs attachant premiérement vos mains sacrées à la croix, les ont percées de gros clous émoussés ; & venant aux pieds pour en faire de même, y trouvant de l'effort, ont ajouté douleur sur douleur aux sanglantes cicatrices de votre precieux Corps, vous étendant si cruellement & au long & au large de votre croix, pour vous faire arriver jusqu'aux trous qu'ils y avoient marqués, que tous vos membres en furent disloqués. Je vous conjure, ô mon Dieu ! par le souvenir de cette grande peine, qu'il vous plaise me donner la crainte & l'amour de votre saint nom. Ainsi soit-il. *Pater Ave.*

III. Oraison.

O Jesus, céleste Médecin ! souvenez-vous de la langueur, des cruelles blessures, & de la douleur que vous avez soufferte étant élevé sur l'arbre de la croix, affligé en tous vos membres, de sorte qu'il étoit impossible de trouver une douleur comparable à la vôtre, d'autant que depuis la plante des pieds jusqu'au haut de la tête, il n'y avoit rien d'entier ni de sain en vous ; & toutes fois oubliant tous ces maux, avez humblement prié Dieu votre Pere pour vos ennemis, disant : *Mon Pere, pardonnez à ces pauvres aveugles, parce qu'ils*

ignorent ce qu'ils font. Faites-moi cette grâce, s'il vous plaît, par cette miſéricorde, & en mémoire de ces douleurs, que le ſouvenir de votre très-amere Paſſion, ſoit une expiation & un pardon général de tous mes péchés. Ainſi ſoit-il. *Pater Ave.*

IV. Oraiſon.

O Jeſus, vrai lumiere des Anges, & vrai paradis des délices! ſouvenez-vous de l'affliction que vous eûtes quand vos ennemis, comme des lions très-cruels, vous environnerent & maltraiterent de ſoufflets, de crachats, & d'autres peines inouies. Par toutes les paroles injurieuſes, & la rigueur des tourmens dont ils vous affligerent: Je vous prie, mon Sauveur, qu'il vous plaiſe me délivrer de la puiſſance de tous mes ennemis viſibles & inviſibles, & que ſous l'ombre des aîles de votre ſainte protection, je puiſſe parvenir au ſalut éternel. Ainſi ſoit-il. *Pater. Ave.*

V. Oraiſon.

O Jeſus, miroir de la beauté éternelle! ſouvenez-vous de la peine que vous eûtes, lorſque dans les adorables lumieres de votre ſacrée preſcience vous vîtes l'élection des bons qui devoient ſe ſauver par le mérite de votte douloureuſe Paſſion, & la réprobation des méchans qui devoient ſe damner par l'excès de leurs crimes. Je vous

s-moi cette grâce,
e miſéricorde, &
leurs, que le ſou-
re Paſſion, ſoit une
général de tous mes
ater Ave.

ſon.

re des Anges, &
délices ! ſouvenez-
vous eûtes quand
es lions très-cruels,
maltraiterent de
& d'autres peines
aroles injurieuſes,
ens dont ils vous
ie, mon Sauveur,
livrer de la puiſſan-
s viſibles & inviſi-
re des aîles de vo-
je puiſſe parvenir
it-il. *Pater. Ave.*

ſon.

a beauté éternelle!
la peine que vous
adorables lumieres
ce vous vîtes l'élec-
ent ſe ſauver par la
ureuſe Paſſion, &
ans qui devoient fi
urs crimes. Je vous

rie, ô mon Jesus ! par cette grande mi-éricorde qui vous fit alors déplorer le pau-re état de nos ames, & par celle dont vous onnâtes une si glorieuse preuve au Larron ui étoit en croix auprès de vous, lui di-ant : *Aujourd'hui tu seras en Paradis avec oi* ; qu'il vous plaise avoir compassion de on ame quand je serai sur le point de sor-ir de ce monde. Ainsi soit-il. *Pater. Ave.*

VI. Oraison.

O Jesus, Roi très-aimable, & ami très-souhaitable ! souvenez-vous de la tri-esse qui s'empara de votre ame, quand ous fûtes exposé presque nud à la croix, que vos amis vous abandonnant, vous 'aviez personne qui vous consolât que otre Mere bien-aimée, qui dans l'amer-ume de son ame vous tint compagnie au ied de la croix, & que vous recomman-âtes à votre Disciple saint Jean, la lui onnant pour mere, & lui à elle pour fils, isant : *Femme voilà votre Fils :* Je vous prie, mon cher Jesus ! par le glaive de dou-eur qui traversa alors son ame, qu'il vous laise compatir à toutes mes afflictions, nt spirituelles que corporelles, & me onsoler dans mes traverses & à l'heure de a mort. Ainsi soit-il. *Pater. Ave.*

VII. Oraiſon.

O Jeſus, Fontaine d'inépuiſable bon
qui avez dit d'un profond ſentim
de cœur ſur l'arbre de la croix, *j'ai ſ*
à ſçavoir du ſalut des hommes ! embraſe
s'il vous plaît, les deſirs de mon co
pour accomplir dignement toute ſorte
bonnes œuvres ; éteignez les flâmes
toute mauvaiſe concupiſcence en nous,
l'ardeur de toute délectation mauvaiſe.
Ainſi ſoit-il. *Pater. Ave.*

VIII. Oraiſon.

O Jeſus, douceur des cœurs, & les d
lices incomparables des eſprits ! p
l'amertume du fiel & du vinaigre que vo
avez goûté pour nous ; octroyez-moi, s
vous plaît, que ſur le point de mon dépa
de cette vie, je puiſſe dignement recevo
votre précieux Corps & Sang, pour le r
méde, & la plus grande conſolation d
mon ame. Ainſi ſoit-il. *Pater. Ave.*

IX. Oraiſon.

O Jeſus, Roi, vertu & joie ſpirituel
des cœurs, ſouvenez-vous de la puil
ſante affliction dont vous fûtes accablé
quand à cauſe des étreintes de la mort q
vous furent ſenſibles au-deſſus de tout
qu'on peut s'en figurer, & des très-p
quantes mocqueries des Juifs, vous vou
écriâte

écriâtes à haute voix, que vous étiez abandonné de votre Pere : disant : *Mon Pere, Mon Pere, pourquoi m'avez-vous abandonné ?* Par cette tristesse, je vous demande, ô mon Dieu, mon Sauveur ! que vous ne me délaissiez point dans mes tribulations & mes adversités. Ainsi soit-il. *Pater. Ave.*

X. Oraison.

O Jesus, le principe & la fin de toutes choses, la vertu & la vie en tout tems ! souvenez-vous que depuis le sommet de la tête jusqu'à la plante des pieds vous vous êtes plongé pour nous dans les eaux ameres de votre Passion : Je vous prie par la longueur & largeur de vos plaies, qu'il vous plaise enseigner à moi, qui hélas ! croupis dans les eaux du péché, de garder par voie d'amour vos sacrées ordonnances. Ainsi soit-il. *Pater. Ave.*

XI. Oraison.

O Jesus, abyme de miséricorde, je vous prie qu'en considération des blessures qui ont traversé la moelle de vos os & de vos entrailles, il vous plaise me tirer du précipice des péchés dans lesquels je suis tombé, & me cacher dans les ouvertures de vos adorables cicatrices de devant les yeux de votre indignation ; jusqu'à ce que votre fureur soit passée. Ainsi soit-il. *Pater. Ave.*

XII. Oraiſon.

O Jeſu, miroir de vérité, marque d'alliance, & lien de charité! ſouvenez-vous de la nombreuſe multitude des plaies dont vous avez été couvert depuis le haut de la tête juſqu'au bas des pieds, & qui à cauſe du ſang qui en avoit coulé, vous avoit tout empourpré, & teint de rougeur; ce qu'il vous a plu, ô bon Jeſus! endurer, pour nous dans votre chair virginale! car que pouviez-vous faire que vous n'ayez fait! Ecrivez, je vous prie, ô mon doux Sauveur! toutes ces plaies du caractere de votre préciex Sang dans mon cœur, afin que je liſe ſur leur front votre peine & votre mort, & que j'en demeure dans le remerciement juſqu'à la fin de mes jours. Ainſi ſoit-il. *Pater. Ave.*

XIII. Oraiſon.

O Jeſus, Lion victorieux, & Roi toujours triomphant & immortel! ſouvenez-vous de la douleur que vous avez reſſentie quand toutes les forces de votre cœur & de votre corps défaillant entiérement, vous avez dit penchant la tête, *Tout eſt conſommé, tout eſt fait*; par cette douleur, Seigneur, ayez pitié de moi, s'il vous plaît, quand je ſerai au bout de ma carriere, que mon ame ſera dans les frayeurs de la mort, & que mon eſprit ſera troublé.
Ainſi ſoit-il. *Pater. Ave.*

XIV. Oraiſon.

O Jeſus, Fils unique du Pere Eternel, ſplendeur & figure de ſa ſubſtance! ſouvenez-vous de la puiſſante recommandation que vous fîtes de votre eſprit à votre Pere, diſant : *Pere! je recommande mon eſprit entre vos mains.* Et lorſque pour notre rachat tout moulu de coups, le cœur fendu de douleur, & les entrailles de votre miſéricorde entr'ouvertes, vous expirâtes avec un haut cri de compaſſion. Par la précieuſe mort que vous ſouffrîtes, ô Roi des Saints! je vous ſupplie qu'il vous plaiſe me donner la force de réſiſter au diable, au monde, au ſang & à la chair, afin qu'étant mort au monde, je ne vive qu'à vous; & à l'heure de ma mort faites-moi la grace de recevoir mon eſprit, retournant à vous qui êtes ſon Dieu, de ce ſéjour d'exil & de banniſſement. Ainſi ſoit-il. *Pater. Ave.*

XV. Oraiſon.

O Jeſus, vraie & féconde vigne! ſouvenez-vous de la ſurabondante effuſion de ſang qui vous coula du corps comme d'une grappe de raiſin miſe ſous le preſſoir, quand vous foulâtes le preſſoir de la croix ſeul, & que votre côté ayant été percé par l'effort de la lance du ſoldat, vous nous préſentâtes du ſang & de l'eau à boire, de ſorte qu'il n'en demeura pas la moindre

goutte dans toutes les veines de votre corps; & quand enfin étant élevé en haut ainsi qu'un bouquet de myrte, votre chair très délicate se consomma de douleur, l'humidité de vos entrailles se dessécha, & la moelle de vos os tarit. Je vous prie par ces infinis supplices, ô mon doux Rédempteur! & par tout votre précieux Sang que vous avez répandu pour nous, qu'il vous plaise me toucher le cœur, afin que les larmes de pénitence & d'amour me servent de pain nuit & jour; Convertissez-moi à vous, ô Seigneur! afin que vous preniez votre demeure éternellement en moi, & que ma conduite vous étant agréable, la fin de mes jours puisse être heureuse, & que je sois trouvé digne après le cours de ma vie de vous louer avec vos Elûs dans le Ciel. Ainsi soit-il. *Pater. Ave.*

Priere pour le Roi.

EXaudiat te Dominus in die tribulationis: protegat te nomen Dei Jacob.

Mittat tibi auxilium de sancto: & de Sion tueatur te.

Memor sit omnis sacrificii tui: & holocaustum tuum pingue fiat.

Tribuat tibi secundum cor tuum: & omne consilium tuum confirmet.

Lœtabimur in salutari tuo; & in nomine Dei nostri magnificabimur.

Impleat Dominus omnes petitiones tuas: nunc cognovi quoniam ſalvum fecit Dominus Chriſtum ſuum.

Exaudiet illum de cœlo ſancto ſuo : in potentationibus ſalus dexteræ ejus.

Hi in curribus & hi in equis : nos autem in nomine Domini Dei noſtri invocabimus.

Ipſi obligati ſunt, & ceciderunt : nos autem ſurreximus & erecti ſumus.

Domine ſalvum fac Regem : & exaudi nos in die, quâ invocaverimus te.

Gloria Patri, &c.

v. Fiat manus tua ſuper virum dexteræ tuæ :

R. Et ſuper filium hominis, quem confirmaſti tibi.

Oremus.

QUæſumus omnipotens Deus, ut famulus tuus Rex noſter N. qui tuâ miſeratione ſuſcepit Regni gubernacula, virtutum etiam omnium percipiat incrementa, quibus decenter ornatus, & vitiorum monſtra devitare, hoſtes ſuperare, & ad te, qui via, veritas & vita es, gratioſus valeat pervenire : Per Chriſtum Dominum, &c.

Priere pour les néceſſités publiques.

DOmine, non ſecundùm peccata noſtra quæ fecimus nos, neque ſecundùm iniquitates noſtras retribuas nobis.

Domine, ne mamineris iniquitatum noſtrarum antiquarum : citò anticipent nos miſericordiæ tuæ, quia pauperes facti ſumus nimis.

Adjuva nos, Deus, ſalutaris noſter, & propter gloriam nominis tui, Domine, libera nos, & propitius eſto peccatis noſtris, propter nomen tuum.

v. Oſtende nobis, Domine, miſericordiam tuam.

R. Et ſalutare tuum da nobis.

Oremus.

NE deſpicias, omnipotens Deus, populum tuum in afflictione clamantem: ſed propter gloriam nominis tui, tribulatis ſuccurre placatus : Per Dominum, &c.

LES PRIERES DES AGONISANS, ou l'Ordre pour la recommandation de l'ame.

Premierement on dit les Litanies ſuivantes.

KYrie eleiſon. Chriſte eleiſon. Kyrie eleiſon.

Sancta Maria, ora pro eo, *ſi c'eſt pour un homme, ou* ea *ſi c'eſt pour une femme.*

Omnes ſancti Angeli & Archangeli, orate pro eo, *ou* ea.

Sancte Abel, ora

Omnis chorus Juſtorum, orate
Sancte Abraham, ora
Sancte Joſeph, ora
Sancte Joannes Baptiſta, ora
Omnes ſancti Patriarchæ & Prophetæ, orate pro eo, *ou* ea.
Sancte Petre, ora
Sancte Paule, ora
Sancte Andræa, ora
Sancte Joannes, ora
Omnes ſancti Apoſtoli & Evangeliſtæ, orate pro eo, *ou* ea.
Omnes Sancti Diſcipuli Domini, orate
Sancte Stephane, ora
Sancte Laurenti, ora
Omnes ſancti Martyres, orate
Sancte Sylveſter, ora
Sancte Gregori, ora
Sancte Auguſtine, ora
Omnes ſancti Pontifices & Confeſſores, orate pro eo, *ou* ea.
Sancte Benedicte, ora
Sancte Franciſce, ora
Omnes ſancti Monachi & Eremitæ, orate
Sancta Maria Magdalene, ora
Sancta Lucia, ora
Omnes ſanctæ Virgines & Viduæ, orate
Omnes Sancti & Sanctæ Dei, intercedite pro eo, *ou* ea.
Propitius eſto, Libera eum, *ou* eam Domine.
Propitius eſto, Parce ei, Domine.

Propitius esto, . . lib.
Ab ira tua, . . lib.
A periculo mortis, . . lib.
A mala morte, . . lib.
A pœnis inferni, . . lib.
Ab omni malo, . . lib.
A potestates diaboli, . . lib.
Per nativitatem tuam, . . lib.
Per crucem & Passionem tuam, . . lib.
Per mortem & sepulturam tuam, . . lib.
Per gloriosam resurrectionem tuam, . . lib.
Per admirabilem ascensionem tuam, . . lib.
Per gratiam Spiritus sancti Paracleti, . . lib.
In die judicii, . . lib.
Peccatores, Te rogamus audi nos.
Ut rei parcas, Te rogamus audi nos.
Kyrie eleison. Christe eleison.
Kyrie eleison.

Quand le malade est à l'agonie & près d'expirer, on dit les Oraisons suivantes.

PRoficiscere anima Christiana de hoc mundo, in nomine Dei Patris omnipotentis, qui te creavit: In nomine Jesu-Christi Filii Dei vivi, qui pro te passus est: in nomine Spiritus sancti, qui in te effusus est in nomine Angelorum & Archangelorum, in nomine Principatuum & Potestatum: in nomine Cherubim & Seraphim: in nomine Patriarcharum & Prophetarum: in nomine sanctorum Apostolorum & Evan-

gelistarum: in nomine sanctorum Martyrum & Confessorum: in nomine sanctorum Monachorum & Eremitarum in nomine sanctarum Virginum, & omnium Sanctorum & Sanctarum Dei, hodie sit in pace locus tuus, & habitatio tua in sancta Sion: Per Christum, &c.

Oremus.

DEus misericors, Deus clemens, Deus qui secundum multitudinem miserationum tuarum peccata pœnitentium deles, & præteriorum criminum culpas veniâ remissionis evacuas: respice propitius super hunc famulum tuum N. (*hanc famulam tuam* N.) & remissionem omnium peccatorum suorum totâ cordis confessione poscentem exaudi. Revoca in eo (*ea*) piissime Pater, quidquid terrenâ fragilitate corruptum, vel quidquid diabolicâ fraude violatum est: & unitati corporis Ecclesiæ membrum redemptionis annecte, Miserere, Domine, gemitui eum, miserere lacrymarum ejus: & non habentem fiduciam, nisi in tua misericordiâ, ad tuæ sacramentum reconciliationis admitte: Per Dominum, &c.

COmmendo te omnipotenti Deo, charissime frater, (*charissima soror*), & ei cujus es creatura, committo: ut cùm humanitatis debitum, morte interveniente, per-

ſolveris, ad auctorem tuum, qui te de limo terræ formaverat revertaris. Egredienti itaque animæ tuæ de corpore ſplendidus Angelorum cœtus occurrat: judex Apoſtolorum tibi ſenatus adveniat: candidatorum tibi Martyrum triumphator evercitus obviet: liliata rutilantium te Confeſſorum turma circumdet: jubilantium te Virginum chorus excipiat, & beatæ quietis in ſinu Patriarcharum te complexus aſtringat: mitis atque feſtivus Chriſti Jeſu tibi aſpectus appareat, qui te inter aſſiſtentes ſibi jugiter intereſſe decernat. Ignores omne quod horret in tenebris, quod ſtridet in flammis, quod cruciat in tormentis. Cedat tibi teterrimus Satanas cum ſatellitibus ſuis: in adventu tuo te comitantibus Angelis comtremiſcat, atque in æternæ noctis chaos immane diffugiat. Exurgat Deus, & diſſipentur inimici ejus, & fegiant qui oderunt eum à facie ejus. Sicut deficit fumus, deficiant: ſicut fluit cera à facie ignis, ſic pereant peccatores à facie Dei, & juſti epulentur, & exultent in conſpectu Dei. Confundantur igitur, & erubeſcant omnes tartareæ legiones, & miniſtri Satanæ iter tuum impedire non audeant. Liberet te à cruciatu Chriſtus, qui pro te crucifixus eſt. Liberet te ab æterna morte Chriſtus, qui pro te mori dignatus eſt. Conſtituat te Chriſtus Filius Dei vivi intra paradiſi ſui ſemper

amœna virentia, & inter oves ſuas te verus ille Paſtor agnoſcat. Ille ab omnibus peccatis tuis te abſolvat; & ad dexteram ſuam in electorum ſuorum te ſorte conſtituat. Redemptorem tuum facie ad faciem videas, & præſens ſemper aſſiſtens, manifeſtiſſimam beatis oculis aſpicias veritatem. Conſtitutus (*ou* Conſtituta) igitur inter agmina beatorum, contemplationis divinæ dulcedine potiaris in ſæcula ſæculorum. Amen.

Oraiſon.

SUſcipe, Domine, ſervum tuum, *ou famulam tuam*, in locum ſperandæ ſibi ſalvationis à miſericordia tua. R. Amen.

Libera, Domine, animam ſervi tui, *famulæ tuæ*, ex omnibus periculis inferni, & de laqueis pœnarum, & ex omnibus tribulationibus. R. Amen.

Libera, Domine, animam ſervi tui, *famulæ tuæ*, ſicut liberaſti Enoch & Eliam de communi morte mundi. R. Amen.

Libera, Domine, animam ſervi tui, *famulæ tuæ*, ſicut liberaſti Noe de diluvio. R. Amen.

Libera, Domine, animam ſervi tui, *famulæ tuæ*, ſicut liberaſti Abraham de Ur Chaldæorum. R. Amen.

Libera, Domine, animam ſervi tui, *famulæ tuæ*, ſicut liberaſti Job de paſſionibus R. Amen.

Libera, Domine, animam ſervi tui, *famulae tuae*, ſicut liberaſti Iſaac de hoſtia, & de manu patris ſui Abrahæ. R. Amen.

Libera, Domine, animam ſervi tui, *famulæ tuae*, ſicut liberaſti Lot de Sodomis, & de flamma ignis. R. Amen.

Libera, Domine, animam ſervi tui, *famulæ tuæ*, ſicut liberaſti Moyſen de manu Pharaonis Regis Ægyptiorum. R. Amen.

Libera, Domine, animam ſervi tui, *famulæ tuæ*, ſicut liberaſti Danielem de lacu leonum. R. Amen.

Libera, Domine, animam ſervi tui, *famulae tuae*, ſicut liberaſti tres pueros de camino ignis ardentis, & de manu regis iniqui. R. Amen.

Libera, Domine, animam ſervi tui, *famulae tuæ*, ſicut liberaſti Suſannam de falſo crimine. R. Amen.

Libera, Domine, animam ſervi tui, *famulæ tuae*, ſicut liberaſti David de manu regis Saul & de manu Goliæ. R. Amen.

Libera, Domine, animam ſervi tui, *famulae tuæ*, ſicut liberaſti Petrum & Paulum de carceribus. R. Amen.

Et ſicut beatiſſimam Theclam Virginem & Martyrem tuam de tribus atrociſſimis tormentis liberaſti ſic liberare digneris animam hujus ſervi tui, *famulæ tuae*, & recum facias in bonis congaudere cœleſtibus. R. Amen.

Oraiſon.

COmmendamus tibi, Domine, animam famuli tui N. *famulæ tuæ* N, peccamurque te Domine Jeſu Chriſte Salvator mundi, ut eam propter quam ad terram miſericorditer deſcendiſti, Patriarcharum tuorum ſinibus inſinuare non renuas. Agnoſce, Domine, creaturam tuam, non à diis alienis creatam; ſed à te ſolo Deo vivo & vero; quia non eſt alus Deus præter te, & non eſt ſecundùm opera tua. Lætifica, Domine, animam ejus in conſpectu tuo, & ne memineris iniquitatum ejus antiquarum, & ebrietatum quas ſuſcitavit furor, ſive fervor mali deſiderii. Licèt enim peccaverit, tamen Patrem & Filium, & Spiritum Sanctum non negavit; ſed credidit, & zelum Dei in ſe habuit, & Deum qui fecit omnia, fideliter adoravit.

Oremus.

DElicta juventutis & ignorantias ejus, quæſumus, ne memineris, Domine; ſed ſecundùm magnam miſericordiam tuam memor eſto illius in gloria charitatis tuæ. Aperiantur ei cœli: collætentur illi Angeli. In regnum tuum, Domine, ſervum tuum, *famulam tuam*, ſuſcipe. Suſcipiat eum, *eam*, ſanctus Michael Archangelus Dei, qui militiæ cœleſtis meruit principatum. Veniant illi obviam ſancti Angeli Dei,

& perducant eum, *eam*, in civitatem cœleſtem Jeruſalem. Suſcipiat eum, *eam*, beatus Petrus Apoſtolus, cui à Deo claves regni cœleſtis traditæ ſunt. Adjuvet eum, *eam*, Sanctus Paulus Apoſtolus, qui dignus fuit eſſe vas electionis. Intercedat pro eo, *eâ*, ſanctus Joannes electus Dei Apoſtolus, cui revelata ſunt ſecreta cœleſtia. Orent pro eo, *eâ*, Apoſtoli quibus à Domino data eſt poteſtas ligandi atque ſolvendi: Intercedant pro eo, *eâ*, omnes Sancti & electi Dei, qui pro Chriſti nomine tormenta in hoc ſæculo ſuſtinuerunt; ut vinculis carnis exutus, *exuta*, pervenire mereatur ad gloriam regni cœleſtis; præſtante Domino noſtro Jeſu-Chriſto: Qui cum Patre & Spiritu ſancto vivit & regnat in ſæcula ſæculorum. Amen.

Si le malade eſt encore à l'agonie, on dit les Pſeaumes ſuivans.

Pſeaume 117.

COnfitemini Domino quoniam bonus: quoniam in ſæculum miſericordia ejus.

Dicat nunc Iſrael quoniam bonus: quoniam in ſæculum miſericordia ejus.

Dicat nunc domus Aaron: quoniam in ſæculum miſericordia ejus.

Dicant nunc qui timent Dominum: quoniam in ſæculum miſericordia ejus.

De tribulatione invocavi Dominum: & exaudivit me in latitudine Dominus.

Dominus mihi adjutor : non timebo quid faciat mihi homo.

Dominus mihi adjutor: & ego deſpiciam inimicos meos.

Bonum eſt confidere in Domino, quàm confidere in homine.

Bonum eſt ſperare in Domino, quàm ſperare in principibus.

Omnes gentes circuierunt me : & in nomine Domini, quia ultus ſum in eos.

Circumdantes circumdederunt me : & in nomine Domini, quia ultus ſum in eos.

Circumdederunt me ſicut apes, & exarſerunt ſicut ignis in ſpinis : & in nomine Domini, quia ultus ſum in eos.

Impulſus everſus ſum ut caderem : & Dominus ſuſcepit me.

Fortitudo mea, & laus mea Dominus: & factus eſt mihi in ſalutem.

Vox exultationis & ſalutis, in tabernaculis juſtorum.

Dextera Domini fecit virtutem : dextera Domini exaltavit me, dextera Domini fecit virtutem.

Non moriar, ſed vivam, & narrabo opera Domini.

Caſtigans caſtigavit me Dominus : & morti non tradidit me.

Aperite mihi portas juſtitiæ, ingreſſus in eas confitebor Domino : hæc porta Domini, juſti intrabunt ineam.

Confitebor tibi, quoniam exaudisti me, & factus es mihi in salutem.

Lapidem quem reprobaverunt ædificantes, hic factus est in caput anguli.

A Dómino factum est istud: & est mirabile in oculis nostris.

Hæc est dies quam fecit Dominus: exultemus & lætemur in ea.

O Dómine! salvum me fac, ô Dómine! bene prosperare: benedictus qui venit in nomine Dómini.

Benedíximus vobis de domo Dómini: Deus Dóminus & illuxit nobis.

Constituite diem solemnem in condensis: usque ad cornu altaris.

Deus meus es tu, & confitebor tibi: Deus meus es tu, & exaltabo te.

Confitebor tibi quoniam exaudisti me, & factus es mihi in salutem.

Confitemini Dómino quoniam bonus; quoniam in sæculum misericordia ejus.

Pseaume 118.

BEati immaculati, &c. *distribué par les Heures Canoniales.*

Le malade étant expiré on dit le Répons,

Subvenite sancti Dei, occurrite Angeli Dómini: Suscipientes animam ejus: Offerentes eam in conspectu Altíssimi.

Suscípiat te Christus qui vocavit te, & in sinum Abrahæ Angeli deducant te: Suscipientes

cipientes. v. Requiem æternam dona ei Domine, & lux perpetua luceat ei, Offerentes. Kyrie eleiſon. Chriſte eleiſon. Kyrie eleiſon. Pater noſter, &c. *tout bas.* v. Et ne nos inducas in tentationem. R. Sed libera nos à malo. v. Requiem æternam dona ei Domine. R. Et lux perpetua luceat ei. v. A porta inferi. R. Erue Domine animam ejus. v. Requieſcat in pace. R. Amen. v. Domine exaudi, &c. v. Dominus vobiſcum, &c.

Oremus.

TIbi, Domine, commendamus anima famuli tui, *famulæ tuæ*, N. ut defunctus, *defuncta*, ſæculo tibi vivat, & quæ per fragilitatem humanæ converſati onis peccata commiſit, tu veniâ miſericordiſſimæ pietatis abſterge: Per Chriſtum Dominum noſtrum. Amen.

PRIERES

Pour les Agoniſans

SEigneur, ayez pitié de nous.
Jeſus-Chriſt, ayez pitié de nous.
Seigneur, ayez pitié de nous.
Sainte Marie, priez pour lui *ou* elle.
Tous les ſaints Anges & Archanges,
Saint Abel,
Toute l'aſſemblée des juſtes,

Saint Abraham,
Tous les Sts Patriarches & Prophêtes,
Saint Pierre,
Saint Paul,
Saint André,
Saint Jean,
Tous les ſaints Apôtres & Evangéliſtes,
Tous les ſaints Innocens,
Saint Etienne,
Saint Laurent,
Tous les ſaints Martyrs,
Saint Sylveſtre,
Saint Gregoire,
Saint Auguſtin,
Tous les ſaints Pontifes & Confeſſeurs,
Saint Benoit, priez pour lui *ou* elle.
Saint François, priez
Tous les ſaints Moines & Hermites, priez
Sainte Marie Magdelaine, priez
Sainte Luce, priez
Toutes les ſaintes Vierges & Veuves, pr
Tous les ſaints & ſaintes de Dieu, interc
cédez pour lui *ou* pour elle.
Seigneur, ſoyez-lui propice, & lui par
donnez ſes péchés.
Seigneur, ſoyez-lui propice, & lui par
donnez.
Seigneur, délivrez-le *ou* la de votre colere
Du péril de la mort, Délivrez-le, Seigneur
Des peines de l'Enfer,
De tout mal,

Priez pour lui *ou* elle.

De la puiſſance du diable, Délivrez-le
Par votre ſainte Nativité,
Par votre Croix & votre Paſſion,
Par votre glorieuſe Réſurrection,
Par votre admirable Aſcenſion,
Par la grace du S. Eſprit conſolateur,
Au jour du jugement,
Seigneur, nous vous prions de nous écouter quoique nous ſoyons pécheurs.
Nous vous prions de nous exaucer, afin que vous lui pardonniez.
Seigneur, ayez pitié de nous.
Jeſus-Chriſt, ayez pitié de nous.
Seigneur, ayez pitié de nous.

PArtez de ce monde, Ame Chrétienne, au nom de Dieu le Pere tout-puiſſant qui vous a créée; au nom de Jeſus-Chriſt Fils du Dieu vivant, qui a ſouffert pour vous; au nom du S. Eſprit qui s'eſt donné à vous; au nom des Anges & des Archanges; au nom des Trônes & des Dominations; au nom des Principautés & de Puiſſances; au nom des Chérubins & d Séraphins; au nom des Patriarches & Prophétes; au nom des ſaints Apô Evangéliſtes, au nom des ſaints R & Anachoretes; au nom des ſai ges, & de tous les Saints & Sa vous habitiez aujourd'hui dan de la paix, & que la Jéruſale vienne votre demeure.

ou la, Seigneur.

Oraiſon.

DIeu miſéricordieux, Dieu clément, Dieu qui ſelon l'étendue de votre miſéricorde, effacez les crimes des pécheurs pénitens, & qui aboliſſez leurs iniquités en leur accordant le pardon, regardez favorablement votre ſerviteur *ou* ſervante : accordez-lui la remiſſion de toutes ſes fautes : Pere infiniment miſéricordieux, réparez en ſa perſonne tout ce qui y a été gâté par la fragilité humaine, ou par la malice du démon, réuniſſez pour toujours au Corps de votre Egliſe un membre ſauvé par Jeſus-Chriſt. Soyez touché de ſes gémiſſemens & de ſes larmes : & puiſqu'il *ou* elle ne s'appuye que ſur votre miſéricorde, reconciliez-le *ou* la parfaitement avec vous. Par J. C. N. S. Ainſi ſoit-il.

Je vous recommande à Dieu tout-puiſſant, & je vous remets entre les mains de celui dont vous êtes la créature, afin que lorſque vous aurez ſubi l'Arrêt de mort rté contre tous les hommes, vous reniez à votre Créateur qui vous a formé re. Quand donc votre ame ſortira de de, que les glorieux Chœurs des iennent au-devant de vous, que viez à votre paſſage les Apôtres t vous juger ; que vous ſoyez par la troupe triomphante des

généreux Martyrs ; que vous ſoyez uni pour toujours aux ſaints Patriarches, dans le ſéjour de la bienheureuſe paix ; que Jeſus vous regarde avec un œil plein de douceur & de bonté, & qu'il ordonne que vous ſoyez à jamais parmi ceux qui ſont auprès de ſon Trône. Que vous ne connoiſſiez jamais par votre expérience l'horreur des ténebres infernales, l'activité du feu éternel & tous les tourmens que ſouffrent les damnés : Que Satan tout terrible qu'il eſt, ſoit contraint de fuir devant vous avec toute ſa ſuite : Qu'il tremble à la vue des Anges dont vous ſerez environné, & qu'il ſe retire dans la funeſte demeure où regne une éternelle nuit : Que Dieu ſe léve, & que ſes ennemis ſoient écartés, qu'ils ſoient diſſipés comme la fumée ; & que comme la cire ſe fond devant le feu, de même tous les méchans périſſent devant Dieu, mais que les Juſtes ſoient comme dans un feſtin perpétuel, & qu'ils ſe réjouiſſent en la préſence de Dieu : que toutes les légions infernales ſoient confondues, & que les miniſtres de Satan n'oſent pas s'oppoſer à votre paſſage : Que Jeſus-Chriſt qui a été crucifié pour vous, vous préſerve de la damnation : Que Jeſus qui a daigné mourir pour vous, vous délivre de la mort éternelle : Que Jeſus-Chriſt Fils du Dieu vivant vous reçoive dans l'agréable demeu-

re de ſon Paradis, & que ce vrai Paſteur vous reconnoiſſe pour une de ſes brebis: Qu'il vous remette miſéricordieuſement tous vos péchés, & qu'il vous place à ſa droite parmi les Elus : Que vous voyez votre Rédempteur face à face ; qu'étant toujours près de lui, vous puiſſiez contempler la ſouveraine vérité ; & qu'aſſis parmi les bienheureux, vous jouiſſiez de la douce vue de Dieu dans tous les ſiécles des ſiécles. Ainſi ſoit-il.

Oraiſons.

REcevez, Seigneur, votre ſerviteur *ou* ſervante dans le lieu du ſalut qu'il eſpére de votre miſéricorde. Ainſi ſoit-il.

Délivrez ſon ame de tous les dangers de l'Enfer, de toutes les peines, & de toutes les tribulations qui peuvent lui arriver.

Ainſi ſoit-il.

Délivrez, Seigneur, l'ame de votre ſerviteur *ou* ſervante, comme vous avez délivré Henoch & Elie de la mort à laquelle tous les hommes ſont ſujets. Ainſi.

Délivrez ſon ame, comme vous avez délivré Noé du déluge. Ainſi ſoit-il.

Délivrez, Seigneur, l'ame de votre ſerviteur *ou* ſervante, comme vous avez délivré Abraham de la terre des Chaldéens. Ainſi ſoit-il.

Délivrez ſon ame, comme vous avez

délivré Job de ſes afflictions. Ainſi ſoit-il.

Délivrez, ô mon Jeſus, l'ame de votre ſerviteur *ou* ſervente, comme vous avez délivré Iſaac des mains de ſon pere Abraham, qui vouloit l'immoler. Ainſi ſoit-il.

Délivrez ſon ame, comme vous avez délivré Lot de Sodome, & du feu qui la conſuma. Ainſi ſoit-il.

Délivrez, Seigneur, l'ame de votre ſerviteur *ou* ſervante, comme vous avez délivré Moïſe des mains de Pharaon, Roi d'Egypte. Ainſi ſoit-il.

Délivrez ſon ame, comme vous avez délivré Daniel de la foſſe aux lions. Ainſi.

Délivrez, Seigneur, l'ame de votre ſerviteur *ou* ſervante, comme vous avez délivré les Enfans de la fournaiſe ardente, & des mains d'un Roi injuſte. Ainſi ſoit-il.

Délivrez ſon ame, comme vous avez délivré Suſanne du crime qui lui étoit fauſſement impoſé. Ainſi ſoit-il.

Délivrez, Seigneur, l'ame de votre ſerviteur *ou* ſervante, comme vous avez délivré David des mains du Roi Saul, & des mains de Goliath. Ainſi ſoit-il.

Délivrez, Seigneur, l'ame de votre ſerviteur *ou* ſervante, comme vous avez délivré vos Apôtres ſaint Pierre & ſaint Paul de leurs priſons. Ainſi ſoit-il.

Et de même, ô mon Dieu, que vous avez délivré la très-ſainte Vierge & Mar-

tyre Thécle, des trois horribles tourmens; ainſi ayez la bonté de délivrer l'ame de votre ſerviteur *ou* ſervante, & faites-la jouir avec vous des biens éternels. Ainſi ſoit-il.

Oraiſon.

NOus vous recommandons, Seigneur, l'ame de votre ſerviteur *ou* ſervante N. Divin Jeſus, notre ſouverain Maître, & l'unique Sauveur du monde, nous vous conjurons de ne pas refuſer à cette ame une place parmi vos ſaints Patriarches; c'eſt pour elle que que par une miſéricorde vous avez daigné deſcendre ſur la terre. Reconnoiſſez, Seigneur, votre créature qui n'eſt pas l'ouvrage des Dieux étrangers, mais de vous, qui êtes le ſeul Dieu vivant & véritable. Car il n'eſt point d'autre Dieu que vous, & rien ne vous égale en puiſſance: que votre douce puiſſance la rempliſſe de joie. Oubliez les anciennes iniquités, & les excès criminels où elle a été entraînée par l'emportement de ſes paſſions. Car quoiqu'elle ait péché, elle n'a pas cependant renoncé au Pere, au Fils & au ſaint Eſprit; mais elle a toujours cru en eux: elle a eu du zele pour l'honneur de ſon Dieu, & elle a fidelement adoré le Créateur de toutes choſes.

Oraiſon.

OUbliez, Seigneur, les péchés de ſa jeuneſſe, & toutes les autres fautes que ſon ignorance lui a fait commettre, mais ſelon votre grande miſéricorde, ſouvenez-vous de lui *ou* d'elle dans la ſplendeur de votre gloire. Que le Ciel lui ſoit ouvert ; que les Anges prennent part à ſa joie. Seigneur, recevez votre ſerviteur *ou* ſervante dans votre Royaume ; que l'Archange ſaint Michel, qui eſt le Prince de toute la milice céleſte, l'y introduiſe. Que les ſaints Anges du Seigneur le *ou* la conduiſent dans la céleſte Jéruſalem. Que la porte du Royaume des Cieux lui ſoit ouverte par le bienheureux Apôtre S. Pierre, à qui Dieu en a confié les clefs. Que ſon ame ſoit ſecourue par l'Apôtre S. Paul, qui a été un vaſe digne d'élection. Qu'elle reſſente les effets de la puiſſante interceſſion de S. Jean le Diſciple bien aimé, auquel ont été revelés les ſecrets du Ciel. Que tous les ſaints Apôtres à qui le Sauveur du monde a conféré la puiſſance de lier & de délier prient pour elle. Enfin, que tous les Prédeſtinés & les Bienheureux qui ont ſouffert pour le nom de J. C. demandent pour elle, qu'après être dégagée des liens de la chair, elle mérite de parvenir à la gloire des Cieux, par la grace de notre Sei-

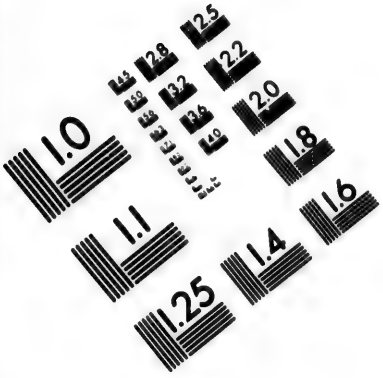

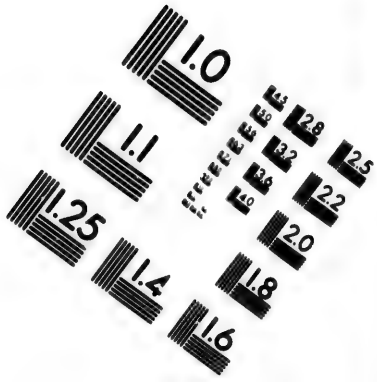

IMAGE EVALUATION
TEST TARGET (MT-3)

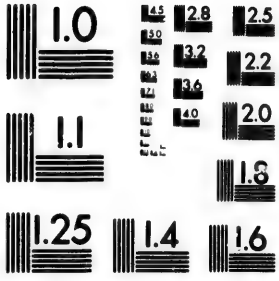

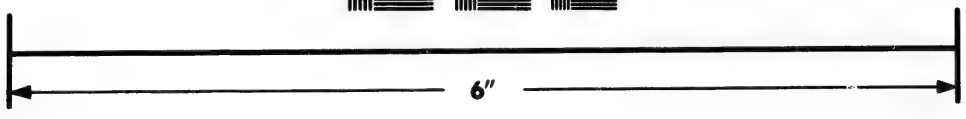

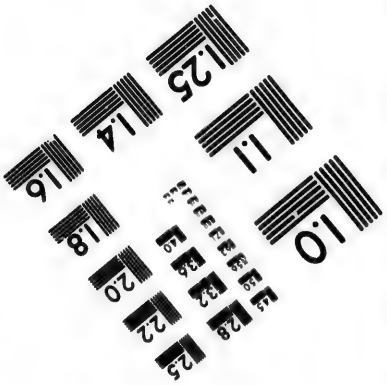

Photographic
Sciences
Corporation

23 WEST MAIN STREET
WEBSTER, N.Y. 14580
(716) 872-4503

2.8
2.5
3.2
2.2
3.6
2.0
1.8
1.1
1.0

gneur J. C. qui vit & regne avec le Pere & S. Eſprit, dans tous les ſiécles des ſiécles. Ainſi ſoit-il.

Il faut mettre le Crucifix entre les mains du malade, & dire pour lui;

PEre Eternel, regardez-moi en la face de votre Fils Jeſus-C. qui a répandu ſon ſang pour mon ſalut; ayez pitié de moi ſelon l'étendue de votre miſéricorde, & me pardonnez mes péchés pour la gloire de votre ſaint Nom. N'entrez point en jugement avec votre ſerviteur *ou* ſervante; car aucun des vivans ne pourra ſe juſtifier en votre préſence.

Regardez fixement le Crucifix, & pourſuivez.

O Mon adorable Sauveur, divin Rédempteur des hommes, ô innocent Jeſus, qui par votre ſeule bonté avez voulu mourir ſi honteuſement & ſi cruellement pour mon ſalut; n'eſt il pas bien raiſonnable, que moi qui ſuis un criminel & un abominable pécheur, j'accepte de bon cœur la mort pour l'amour de vous, afin de ſatisfaire pour mes péchés à votre divine juſtice. Je voudrois, ô mon Dieu, avoir une infinité de vies, pour vous les conſacrer en échange de celle que vous avez donné pour moi, laquelle valoit infiniment plus que toutes les vies des Anges & des hommes: je vous conjure par le mérite de votre mort ſacrée, de rendre la

mienne précieuſe devant vous. Ainſi ſoit.

O mon Sauveur Jeſus-Chriſt, mettez votre Croix & votre Paſſion entre mon jugement & mon ame.

Seigneur, je remets mon ame & ma vie entre vos mains., ô mon Dieu, recevez mon eſprit.

Sainte Marie, Mere de Dieu, priez pour moi, maintenant & à l'heure de ma mort.

Marie, mere de grace, mere de miſéricorde, protégez-moi contre l'ennemi, & me recevez à l'heure de ma mort.

Servez-nous de mere, & faites agréer nos prieres à Jeſus, qui a voulu naître de vous pour nous ſauver.

Dernier Acte d'abandon.

Seigneur, j'ai eſperé en vous, & je ne ſerai point confondu éternellement. Me voici, ô mon Dieu, mon Créateur & mon Rédempteur, je viens à vous, puiſque vous m'appellez; recevez-moi dans le ſein de votre miſéricorde.

PRIERE incontinent après la mort.

SAints Amis de Dieu, accourez à ſon ſecours : Anges du Seigneur, venez au-devant de lui *ou* d'elle, pour recevoir ſon ame & pour la préſenter au très-Haut : Que J.C. qui vous a appellé, vous reçoive, & que les Eſprits bienheureux vous conduiſent dans le ſein d'Abraham. Ainſi ſoit.

LA DEVOTION DES ELUS.

L'Une des plus belles occupations des Elus eſt la lecture des trois grands Livres : le premier eſt de la Divinité ; le ſecond de l'Humanité de Jeſus-Chriſt ; le troiſieme eſt le grand Livre des créatures. Voici une petite pratique tirée de ces trois Livres, qui ſont ſi grands & ſi amples, qu'ils donnent de l'occupation à tous les Saints du Ciel & de la Terre.

Actes tirés du grand livre de la Divinité.

SOurce infiniment infinie, abîme dans lequel je ſuis plongé & englouti plus profondément que le poiſſon ne l'eſt dans l'Océan, dont je ſuis plus pénétré que l'éponge ne l'eſt dans la mer ! Eſprit adorable & infini, plus préſent & plus intime à tout mon être, que mon ame n'eſt préſente à tout mon corps : Je m'abaiſſe devant vous, je vous adore, je vous reconnois pour le principe de mon être, pour la vie de ma vie, pour la ſource, la baſe, l'appui & la force de toutes mes facultés, mes puiſſances & mes organes ; je remets le ruiſſeau dans ſa ſource, la goutte d'eau dans ſon Océan, l'Enfant dans le ſein de ſon pere, pour y vivre dans le tems & dans l'éternité, ſelon vos ſaintes & adorables volontés.

Demeurez quelque tems en repos pour gouter ces vérités en Dieu.

Il y a cent ans que je n'étois rien, Dieu qui voit, qui appelle & qui commande à ce qui n'eſt pas, comme à ce qui eſt, me voyant de toute éternité dans cet abîme du néant, porta un décret de m'en tirer au moment qu'il lui plairoit. Enfin ce moment étant arrivé, il me regarda dans cet abîme entre cent mille millions d'hommes qui ne ſeront jamais, ſon amour me préférant à ce grand nombre, étendit ſa main pour me tirer de cette priſon; & comme il dit autrefois, *fiat lux*, *& facta eſt lux*, que la lumiere ſoit faite, & en même-tems elle fut faite: il dit en ſoi-même, exécutant ſon deſſein éternel: *Fiat homo & talis homo*, & je parus ſur la terre. C'eſt donc vous, ô mon Principe! c'eſt donc vous, ô mon Créateur, qui avez emboité mes os, qui avez enchaſſé mes yeux dans ma tête, qui avez étendu mes nerfs & mes veines, qui avez créé mon ame, ô adorable grandeur! ô bonté infinie! Mais qui vous a porté à me tirer de ces ténébres? Qu'avez-vous vu en moi qui ait charmé vos yeux pour les arrêter ſur mon néant, & pour me préférer à tant d'hommes en me donnant le jour? C'*eſt mon amour*. Mais qui a donné le branle à votre amour? ma pure libéralité ſans contrainte. Tu es, parce que

je l'ai voulu. O eſſence de bonté ? *Serò te cognovi bonitas antiqua !* ô que je vous ai connu tard, bonté ancienne, bonté éternelle ! Il y a tant d'années que je ſuis au monde, je n'ai pas encore commencé à vous aimer ſolidement, & vous m'avez regardé, vous m'avez aimé, & vous m'avez conſidéré de toute éternité : aimez-moi, ô la ſource d'amour ! mon néant n'a point de paroles devant vous. Adorez en ſilence l'amour, la puiſſance, & l'adorable Providence d'un ſi grand Dieu.

Quis cognovit ſenſum Domini, aut quis ejus conſiliarius fuit. Qui eſt jamais entré dans votre Conſeil ? Oſerai-je approcher mes yeux de vos opérations divines pour me réjouir de vos plaiſirs ? Pere Eternel ! votre entendement eſt divin & infini : votre eſſence eſt infiniment infinie & toute divine : votre connoiſſance, qui eſt votre Verbe, & le cher enfant de votre cœur, eſt divin & infini : ce regard mutel du Pere & du Fils, cet amour ſubſiſtant, cet eſprit Saint, eſt infiniment divin, infiniment éternel, infiniment infini. Vos plaiſirs ſont divins, vos délices éternelles, & vos contentemens infinis : adorables regards de perſonnes à perſonnes, premiere ſource de tous les êtres, vérité, la ſplendeur du Pere : feu divin, amour ſubſtantiel, poſſédez vos abymes de grandeur, ſoyez votre

gloire, & rendez-vous à vous-mêmes les honneurs qui vous ſont dûs. Ah ! les hommes & les Anges ſont des atômes & des néants devant votre Majeſté.

Quand ſera-ce que je verrai ces abymes à découvert ? Quand eſt-ce que le bandeau de la Foi, qui ne découvre ces vérités que ſous des ombres & des énigmes, ſera levé de deſſus mes yeux ; & quand verrai-je ce divin objet ? Jour le plus beau de nos jours, que tu me tardes à venir !

On peut encore s'entretenir dans les grandeurs des perfections & des attributs divins, comme de ſa ſageſſe, & ſon immenſité, de ſon éternité, &c.

Actes tirés du grand livre de l'Humanité de J. C.

IL n'y a rien de ſi bien acquis que ce qui eſt donné. Le Pere Eternel & ſon Fils bien-aimé, & le S. Eſprit par ſes Prophétes & par ſes Apôtres, nous aſſûrent que J. C. eſt né pour nous, qu'il a vécu pour nous, qu'il eſt mort & reſſuſcité pour nous; en un mot, qu'il eſt à nous. Les hommes ſont-ils enchantés ou endormis de ne point penſer à ce tréſor ? Quoi donc, il eſt vrai que je puis dire que Jeſus-Chriſt eſt à moi! que je le puis dire en vérité ; que ce n'eſt point un ſonge, que j'en puis tirer les graces & les bénédictions, & tout l'uſage pour lequel il m'eſt donné. O préſent ai-

mable de mon Dieu ! ô tréſor infini ! ô richeſſe adorable !

Permettez, mon Dieu, que j'en faſſe ce premier uſage ; permettez que j'entre en jugement avec vous. Je ſçais bien que l'un de vos ſerviteurs & de vos Prophétes a dit autrefois. Jeſus-Chriſt n'étoit point mort, il n'étoit point reſſuſcité, quand David a proféré ces paroles : Venez, mon Sauveur, entrons en jugement avec votre Pere : J'entens qu'il me fait ce reproche : tu es un ſuperbe, tu es un orgueilleux, tu es un déſobéiſſant, tu es couvert de péchés depuis les pieds juſqu'à la tête. Mais j'ai de quoi répondre : j'ai été ſuperbe, il eſt vrai ; mais je vous préſente l'humilité de mon Sauveur, je vous rends plus d'honneur par ſon humilité, que je n'en ai dérobé par mon orgueil. J'ai été impatient, j'ai été colere, déſobéiſſant, je ſuis rempli d'iniquité, je l'avoue, je déteſte & abhore ma vie & mon péché ; mais je vous préſente la patience, la douceur, l'obéiſſance, & toute la ſainteté de mon ſouverain Maître, Si ces vertus ne vous rendent pas tant de gloire que mes crimes vous en ont dérobé, ſi vous ne prenez pas tant de plaiſir en ſes actions adorables, que vous avez d'horreur de mes crimes, je ſuis perdu ; car je n'ai que lui

à vous

à vous préſenter : je n'allégue point mes actions, je ne produis rien de moi-même pour me juſtifier ; mais hélas ! ſi je devois mille écus, & qu'on m'en donnât dix mille pour payer mes dettes, je ſerois quitte ; je vous donne plus, ô mon Dieu ! oui je vous donne plus, & au centuple, que je n'ai dérobé. Venez donc, mon Sauveur, appliquez-moi votre Sang dans votre tribunal de la Pénitence : Venez, entrez, logez-vous dans mon cœur, & parlez pour moi à votre Pere. Si vous lancez ſur moi le carreau de la foudre de votre juſtice, ô Pere Eternel, vous tranſpercerez votre Fils ; il eſt avec moi, il eſt mon garant, ma rançon ; il eſt mon tout. Jugez donc, & portez ſentence ſur les péchés que je déteſte, pour leſquels je vous ai payé & pleinement ſatisfait en votre Fils. Entrez fortement dans cette confiance ; & ſouvenez-vous de cet exercice à l'heure de la mort ; & afin que vous ne l'oubliez pas, faites ce qui ſuit fort ſouvent. Mon ame, ne t'abas point ; ne perds point courage, quand tu es plus triſte d'avoir paru imparfaite devant les hommes que devant Dieu ; ſouvent tu es plus fâchée de te voir pauvre & défectueuſe devant Dieu, que d'avoir déplu à Dieu même : en un mot, tu agis plus ſouvent pour ton intérêt, que pour l'inté-

rêt de Dieu : enfin, ſouvent on ſe cherche en Dieu, & non pas Dieu. Quand donc tu ſeras tombée, fais les Actes ſuivans.

Premierement, abaiſſe-toi devant Dieu, confonds-toi en ſa préſence, reconnois ton inconſtance, ta malice & ta fragilité : ſois fâchée d'avoir bleſſé l'œil de ton Pere, de ton ſouverain, de ton fidéle ami, &c. Et pour marque que tu ne te conſidere point, ſois bien aiſe que ta faute paroiſſe, pour en boire la confuſion, voulant paroître pour telle que tu es.

Secondement, applique incontient du baume à ta plaie, reſtitue auſſitôt ce que tu a dérobée. Si tu es tombée par colere : dis au Pere Eternel du profond de ton cœur : O mon Dieu ! je ſuis très-fâchée de vous avoir offenſé, non pour la crainte de vos châtimens, ni par l'eſpérance de vos récompenſes ; mais parce que vous êtes mon Dieu, qui méritez d'être aimé pour l'amour de vous-même : je vous offre la douceur de mon Sauveur pour ma colere, ſa bonté pour ma malice ; je vous rends plus d'honneur en votre Fils, que je ne vous en ai dérobé par mon offenſe ; rendez-moi la paix du cœur, car en vérité je ne veux plus vous offenſer. Cela fait, demeurez en repos, ne raiſonnez plus ſur votre péché, réſervez-le pour la confeſſion,

ſans vous troubler, & pourſuivez vos exercices en paix.

Pratiquez ſouvent cette façon d'agir dans vos fautes, ſans les augmenter par un chagrin, & par un abattement qui vous rend coupable de ce que vous négligez un ſi grand reméde, & ſi honorable à Jeſus-Chriſt notre Sauveur.

Si nous conſidérions les raiſons pour leſquelles le Fils de Dieu s'eſt fait homme, & pour leſquelles il s'eſt donné à nous, notre eſprit ſeroit ravi & étonné dans la vue de tant de beautés. En voici une qu'il eſt bon de réfléchir & d'en pratiquer les ſuites. Ce Prince s'eſt fait notre frere, non-ſeulement pour nous donner accès à ſon Pere; non-ſeulement pour nous racheter: non-ſeulement pour nous apporter la vie, pour être notre chef, & notre exemplaire; Mais il s'eſt encore donné très-particuliérement, afin que ſon Pere fût honoré, adoré & aimé divinement & comme un Dieu, afin de diviniſer nos actions, & nous rendre capables d'offrir à Dieu des penſées dignes de Sa Majeſté. Il faut traiter les Rois en Rois, leur offrir des préſens dignes de leur grandeur. Dieu mérite qu'on le traite en Dieu, & qu'on lui faſſe des préſens divins. C'eſt en Jeſus-Chriſt & par Jeſus-Chriſt que les Anges le font:

Entrons donc dans cet Exercice auſſi bien qu'eux. En voici quelques pratiques. Que vous donnerai-je, ô mon Dieu ! pour tous les bienfaits dont vous m'avez comblé ? quand je ſerois le Roi & le ſouverain Monarque de l'Univers ; quand j'aurois la ſainteté de toutes les Hiérarchies céleſtes, ma grandeur ſeroit finie, & la vôtre ſeroit infinie : j'aurois été bâti dans les tems, & vous êtes éternel : je ne ſerois rien qu'une pure créature & le jouet de vos doigts, & vous êtes l'adorable Créateur. Que ferai-je donc ; où irai-je pour rendre à Votre Majeſté un culte égal & un honneur conforme & très-digne de votre grandeur ? J'entrerai dans l'effort de votre toute-puiſſance, dans cet ouvrage que vous vous glorifiez d'avoir fait de vous-même ; dans le cœur de votre cher Enfant, dans lequel vous avez renfermé toutes vos délices ; dans ce divin organe, dans cet adorable Sanctuaire, dans lequel ſe retrouve toute la plénitude de la Divinité. Permettez donc, ô mon Sauveur ! puiſque vous êtes à moi, que j'uniſſe mon cœur avec votre cœur, ma bouche avec votre bouche, mon eſprit avec votre eſprit, tout ce que je ſuis avec tout ce que vous êtes ; & qu'étant abymé dans votre anéantiſſement, je puiſſe dire à votre Pere : Mon Dieu je vous aime, ô ma ſource ! par le cœur & par les

amours de votre Fils : je vous honore, je vous bénis, je vous loue, je vous rends graces par les louanges, par les bénédictions ; en un mot par toutes les adorables opérations de cet organe de votre Divinité. Je demande ce qu'il demande, je parle par ſa bouche, je bénis par ſes levres, j'aime par ſon cœur, je donne ce qu'il vous préſente, je ſatisfais par ſes ſouffrances ? je vous rends des honneurs divins, des amours divins, des louanges divines ; & votre grandeur trouvera dans ce tréſor que je vous préſente, un culte très-égal, très-digne & très-conforme à ſa Majeſté. Mais qui ſui-je ? La boue & la fange oſera-t-elle parler à la ſouveraineté d'un Dieu ? Je ne dis mot, je ſuis le néant. C'eſt votre Fils qui parle : & puiſqu'il veut que je vous béniſſe & que je vous traite en Dieu, je quitte la terre, je vais au-deſſus des Anges ; & me jettant dans ſon cœur & dans ſon ſang, je vous rends des hommages d'un Dieu, dans le ſilence de toutes les pures créatures.

Goûtez cet Exercice.

Entendant la ſainte Meſſe, ou communiant, ou rendant viſite à Jeſus-Chriſt au très-ſaint Sacrement, ou vous tournant vers lui dedans votre cabinet : Voyez ce qu'il fait ſur l'Autel, ce qu'il veut dans

votre cœur & dans le Tabernacle : Son ame ſainte n'eſt point oiſive ; entrez dans ſon cœur, éloignez votre eſprit de toutes les créatures, & joignez-vous à toutes ſes opérations. Mais, mon Seigneur ! que faites-vous dans ce profond ſilence ſur nos Autels ? *Je m'anéantis devant mon Pere.* Permettez que j'entre dans votre anéantiſſement, que je me perde dans vous. *Je donne mille louanges à mon Pere.* Hé bien, mon Roi, puiſque les membres agiſſent avec leur chef, vous me permettrez bien de le louer avec vous & par vos louanges. *Je ſuis dans l'état de mon ſacrifice éternel, dans des amours divins, dans des opérations que tu ne peux connoître ſur la terre.* Je ne veux pas, mon Seigneur, entrer préſentement dans vos ſplendeurs. Le ſerviteur ne laiſſe pas de travailler avec ſon Maitre, quoiqu'il ignore le ſecret de ſes deſſeins. On peut beaucoup aimer avec un peu de connoiſſance. Recevez-moi dans votre ſacrifice ; laiſſez-moi préſenter vos amours & vos opérations, & en gardez le ſecret à votre Pere. *Mon Fils, le préſent que tu fais à mon Pere de mon cœur, de mes reſpects & de mes amours, lui eſt toujours très-agréable ; mais afin que la main qui lui offre, lui plaiſe, il faut qu'elle ſoit mue & gouvernée par ſon Eſprit, qui vient de prendre*

la place du tien, dans toi-même, ſi tu veux être une même choſe avec moi. Je le veux, mon doux Sauveur, je le veux : mais je ne ſçaurois me détruire moi-même ; faites-moi mourir à moi-même, & faites que je puiſſe dire avec votre Apôtre : *Vivo ego, jam non ego, vivit verò in me Chriſtus.*

Vous pouvez connoître par ce qui eſt dit ci-deſſus, la façon d'unir vos actions à celles du Fils de Dieu. Le Pere a enfermé tous ſes tréſors en ſon Fils unique, rien ne lui eſt agréable que dans ſon Fils, & par le rapport qu'il a avec ſon Fils : delà vient qu'il dit un jour à une ſainte ame : Comme l'on voit les objets rouges, les regardant au travers d'un verre qui eſt rouge, de-même quand quelqu'un m'offre ſes actions dans les actions de mon Fils, je les vois de la couleur des actions de mon Fils.

Quand vous faites oraiſon, après vous être abîmé dans l'immenſité de Dieu, placez-vous auprès de Jeſus-Chriſt, uniſſez votre eſprit à ſon Eſprit, vos penſées à ſes penſées, votre cœur, à ſon cœur, vos deſirs, vos louanges & vos demandes à ſes deſirs, à ſes louanges & à ſes demandes. Et ainſi priez & faites oraiſon avec lui : ainſi de-même dans vos autres actions ; converſez avec lui. Rien n'eſt plus agréable au Pere, s'il ne vient de l'eſprit de ſon Fils, s'il n'a

quelque reſſemblance aux opérations de ſon Fils.

Mon cher & unique Sauveur ! je ſuis à vous parce que vous m'avez créé : je ſuis à vous, parce que vous m'avez fait pour vous : je ſuis à vous, parce que vous m'avez racheté : je ſuis à vous, parce que je ſuis marqué de votre marque, vous ai choiſi en mon Baptême, par la voix de mes parains, que je ratifie en votre préſence. N'ayant rien de moi, je ne veux rien pour moi ; tout venant de vous, je veux tout pour vous : permettez donc que j'uniſſe l'action que je vais faire aux actions que vous avez faites ſur la terre ; de mon action & de la vôtre n'en faites qu'une, & la préſentez à votre Pere dans vos vues & dans vos deſſeins, qui ſont mes vues & mes deſſeins, renonçant à tout ce qui peut venir d'un autre eſprit que du vôtre.

Tout ceci n'eſt qu'une ouverture pour d'autres ſemblables dévotions.

Actes que l'on fera à l'occaſion des Créatures.

REgardant les Cieux : Belles voûtes aſſurées, beaux diamans enchaſſés dans ces grands globes, flambeaux qui éclairez le monde ! qu'il y a long-tems que vous roulez ſur nos têtes ; vous brillez ſi agréablement, vous êtes rangés en ſi bel ordre

qu'il s'eſt trouvé des hommes qui vous ont adorés comme des divinités : Vous n'êtes néanmoins que de pures créatures tirées du néant pour mon ſervice. Mais il eſt vrai, ô mon Dieu, que lorſque vous donniez l'être, la lumiere & l'éclat du Soleil, j'étois dans vos idées, plus préſent à vos yeux que ce flambeau n'eſt préſent aux miens ? Eſt-il vrai que vous lui fîtes un commandement de m'éclairer en ſon tems ? Eſt-il vrai que vous le conduiſez maintenant, & que vous lui conſervez actuellement ſa lumiere pour me donner le jour ! ô ingrat ! ô méconnoiſſant ! quoi donc, ſerai-je ſemblable aux pourceaux, qui mangent le glan ſous un chêne, & ne levent jamais les yeux pour regarder celui qui leur abat ? Vous ſoyez béni, ô mon Dieu ! le Dieu des Cieux, le Tout-puiſſant, le très-bon & le très-aimable !

Ce qu'on peut penſer dans le mauvais tems.

O Mon Dieu ! d'où vient qu'il fait un ſi mauvais tems ! il neige, il grêle, il pleut, il vente, tout eſt glacé ; d'où vient une ſaiſon ſi fâcheuſe ? Mon Fils, tu as péché ; c'eſt une loi gravée dans l'eſprit de tous les hommes, que tout criminel doit ſouffrir : mon amour, qui ne veut pas vous livrer à la rigueur de ma juſtice en l'autre

vie, vous procure ici bas des ſouffrances pour expier vos péchés, pour vous purifier, pour vous ſanctifier, & vous faire de nouveaux acquêts dans le Ciel. Ai-je tort de vous donner des ſujets d'acquerir des vertus, de vous rendre ſolide, de vous demander des preuves de votre amour & de votre fidélité? *Benedicite frigus & æſtus Domino*; que le froid & le chaud, la ſanté & la maladie, que toutes le croix béniſſent Dieu! Puiſque les ſouffrances ſont un chemin plus court pour aller à vous, de quelque côté qu'elles viennent, je les veux aimer: vous les avez ſanctifiées en votre Fils: *Qui non bajulat crucem ſuam & venit poſt me, non eſt me dignus*: qui ne porte ſa croix après moi, n'eſt pas digne de moi.

Jettant les yeux ſur les domeſtiques, & ſur l'ornement des maiſons.

QU'ai-je fait pour avoir l'empire ſur des valets? quels préſens vous ai-je fait pour les avoir ſoumis à mes volontés, & pour leur avoir donné de l'affection à mon ſervice? Eſt-ce moi qui ai choiſi ma condition? Que n'ai-je pris une couronne & un ſceptre? ou pourquoi ne ſuis-je pas tombé dans la pouſſiere & dans la lie du peuple? Ces tableaux, ces tapiſſeries, ces meubles ſont des préſens de vos mains: vous avez pris une étable pour vous, &

j'ai une maiſon commode: vous avez choiſi le foin & la paille, & vous m'avez donné de bons lits : votre table étoit pauvre, & la mienne eſt bien couverte : vos habits fort mauvais, & les miens fort bons : *Quid retribuam Domino pro omnibus que retribuit mihi ? Calicem ſalutaris accipiam, & nomen Domini invocabo.* Que vous rendrai-je pour tant de bienfaits ? *Si me ipſum tradam tibi ſervum, non ero condignus providentiæ tuæ* Tob. 9. 2. Quand je me rendrois votre eſclave, diſoit le jeune Tobie à l'Ange Raphael, je ne pourrois pas dignement reconnoître les ſoins de votre providence. *Sea peto te Pater, ſi fortè dignaberis, medietatem de omnibus quæ dediſti mihi, aſſumere.* Mais je vous prie, mon Pere & mon Souverain, voudriez-vous bien prendre la moitié de tous les biens que vous m'avez donnés ? Que dis-je, ô mon Dieu ! tout vient de vous, tout eſt à vous. A l'égard des hommes, je peux poſſéder quelque choſe, à votre égard je n'ai ni biens, ni richeſſes, ni maiſon, ni famille, ni pouvoir, ni grandeur, ni aucune affaire : vous êtes le ſouverain Seigneur, diſpoſez de tout ſelon votre très-ſainte & très-adorable volonté : je ſuis votre œconome ; je ne veux que votre ſeul & unique intérêt : qu'on ne me diſe

plus que j'aie ſoin de mes enfans, j'ai les pauvres qui ſont les vôtres, dont je veux avoir ſoin ; que je penſe à mes affaires, je n'en ai plus, ce ſont les vôtres : car tout eſt à vous : je ne veux plus m'attriſter que de ce qui eſt déſagréable ; je ne veux plus me réjouir que de ce qui plaît à vos yeux : je ne viens point de moi, je ne ſuis point de moi ; je viens de vous, je ſuis pour vous, tout eſt en vous.

Ces jardins, ces parterres ces fleurs, ces maiſons, ces meubles, ces domeſtiques, ces chevaux, ſont autant de meſſagers envoyés de la part de leur maître, pour me dire que jamais ce ſouverain Seigneur ne ſe défait de ſon domaine ; qu'il priſe ſes créatures, & je dois rendre un compte très-exact de l'uſage que j'en fais : ſi elles m'ouvrent les yeux pour le mieux connoître ; ſi elles me portent à l'aimer, à lui rendre graces, m'humilier, aimer & aider ceux qui manquent de ſecours, j'en fais bon uſage : ſi elles m'élévent, ſi elles enflent mon cœur, ſi elles me mettent dans l'oubli de Dieu, elles s'éléveront un jour contre moi, pour tirer vengeance de ce que je leur ai fait changer de Maître, leur donnant une fin baſſe & étrangere.

FIN.

TABLE.

PRATIQUE *de dévotion aux ſept Autels*, au commencement.

Régles générales pour bien vivre, Page 1
Exercice journalier du Chrétien, 10
A la Meſſe, 11
Au repas ordinaire, 12
En la converſation, 12
En la recréation, 13
Aux viſites actives & paſſives, 13
Dans les occupations & dans les Oraiſons particulieres, 14
Dans les occaſions du péché & au coucher, 16

Régles particulieres pour bien vivre tous les jours.

I. Régle; Exercice pour le matin, 17
II. Exercice pour la Meſſe, 20
III. Exercice pour l'Examen de Conſcience, 42
IV. Exercice pour ſe coucher dévotement, 46
Régles particulieres pour le bon emploi de la ſemaine, 49
Régles particulieres pour paſſer dévotement le mois, 64
L'Ame dévote aux pieds du Confeſſeur, 67
L'Ame dévote au pied de l'Autel pour communier, 77
Penſées dévotes pour bien communier, 81

144940

Après la Communion, 84
Pour visiter le très-saint Sacrement, 88
Priere à Jesus-Christ, 92
Exercice journalier pour le soulagement des ames du Purgatoire, 94
Priere à la très-sainte Trinité, 98
Pour adorer les cinq Plaies, 100
Oraison à la glorieuse Vierge Marie, 110
Oraison en l'honneur de la Passion de Notre-Seigneur J. C. 113
Les sept Allegresses, 119
Maniere très-dévote pour reciter la petite Couronne de la Ste. Vierge, afin d'obtenir la grace de bien mourir, 126
Oraison à la Vierge pour se mettre sous sa protection, 129
à la très-sainte Trinité, 131
dévote au Crucifix, 133
à l'Ange Gardien, 135
à Saint Joseph, 136
à son Patron, 136
Exercice journalier pour profiter des maladies, ou miseres de cette vie, 137
Méditations pour tous les jours de la semaine, 143
L'Office de la bienheureuse Vierge Marie, 156
Le petit Office de la très-sainte Trinité, 226
Le petit Office du saint Esprit, 235
L'Office de saint Joseph, 248
L'Office du très-saint Sacrement, 254
Litanies du saint Sacrement, 260
L'Office de la sainte Croix, 263

Litanies de la Paſſion, 269
L'Office de la Conception de la Ste. Vierge, 271
Litanies de la Vierge, 283
Antienne à S. Roc contre la peſte, 285
Les Sept Pſeaumes de la Pénitence, 286
Litanies des Saints, 296
Priere pour demander le pardon de ſes péchés, 302
pour notre St. Pere le Pape, 303
pour la paix, 303
pour demander la pureté de l'ame & du corps, 303
pour les morts, 304
pour bien commencer ſes actions, 304
pour les vivans & les morts, 304
Vépres des Morts, 305
L'Office des Morts, 312
Heures Canoniales, 340
Vépres du Dimanche, 345
Complies, 353
Vépres des Saints, 358
Pour la Fête du ſaint Sacrement, 363
Hymnes pour toute l'année, 367
Oraiſons de ſainte Brigitte, 407
Prieres des Agoniſans, en Latin, 418
en François, 429
Dévotion des Elûs, 440